民報

THE MIN PAU

登記證 內政部警字第一五九九號 中宣會中字第九七九九號

中華郵政特准掛號立券按照總包特別優待寄送之新聞紙

第一千五百零五號

今日二張半 售國幣三分四釐

館址上海山東路二百九十七號

電話 營業部 九三八一六 編輯部 九一四六八

電報掛號三〇四六

定報價目 ▲國內每月洋一元三個月洋二元七角半年洋五元全年洋九元（日本朝鮮同）▲歐美各國每月洋三元七角▲香港澳門每月洋二元報費先惠郵票九五折算

廣告刊例 ▲特等新聞欄三行起碼每日每行洋九角▲乙種特等新聞欄四行起碼每日每行洋四角半▲頭等封面及社評前二行起碼每日每行洋一元八角▲緊要分類短行六十字起碼每日每字洋二分五厘英寸六方寸起碼每日每方寸洋一元二角

新課程標準適用

高中教科書

主要科目均經審定

敝局編印之新課程標準高中教科書，業經教育部審定多種，即照此次頒布之修正課程標準，亦在有效期內；其必須遵照修正課程標準重編者，均已陸續出版。茲將各書按照修正課程標準科目列表如下，俾便採用。

又敝局遵照教育部訓令，自本年七月起教科圖書改售實價，故下列價目，均已照原定價折合實價。

科目	書名	冊數	編者	每冊實價
公民	（修正標準）高中公民	四	錢穀孫等	(一)(二)各三角(三)四角(四)即出
軍訓	青年軍事教程（訓練總監部審定）	二	厲爾康等	一元八角
國文	高中國文讀本	三	劉勁秋等	(一)九角六分
英語	（審定）高中英語讀本	三	李儒勉	(一)七角二分(二)(三)各八角
英語	（審定）高中英文選	三	蘇州中學教員英文研究會	(一)並裝一元一角二分(二)(三)並裝各二元二角八分
算學	（審定）高中三角學	一	余介石	七角六分
算學	高中三角法教科書	一	王邦珍	五角六分
算學	（審定）高級中學幾何學教科書	二	吳在淵	(一)一元〇四分(二)六角四分
算學	（修正標準）高中立體幾何學	一	余介石	
算學	（修正標準）高中代數學	一	余介石	
算學	（審定）高中代數學	一	陳藎民	秋季開學前出版
算學	（修正標準）高中解析幾何學	一	余介石等	
算學	（審定）高中解析幾何學	一	黃泰	六角四分
生物學	高中生物學	一	陳兼善	一元一角二分
化學	高中化學	二	黃德溥	各七角二分
物理	（審定）高中物理學	二	仲光然	(一)八角(二)九角六分
歷史	（修正標準）高中本國史	三	金兆梓	(一)(二)各五角六分(三)即出
歷史	（修正標準）高中外國史	三	金兆梓	(一)一元〇四分(二)八角八分(三)九角六分
地理	（修正標準）高中本國地理	三	葛綏成	(一)七角(二)即出(三)六角
地理	高中本國地理	三	葛綏成	(一)(二)各九角六分(三)八角
地理	高中外國地理	二	盛敍功	(一)一元一角二分(二)七角六分
地理	高中自然地理	一	丁紹桓	四角八分

印有中學各科內容概說及修正中學課程標準詳表，承索即贈。

中華書局編印

（丙360）

胡鑫宇 聶宗本 訂婚啓事

茲承閔百里董叔昭兩先生介紹並徵得雙方同意謹于民國二十五年八月一日舉行訂婚特登民新兩報及蘇州明報吳縣日報敬告我倆之親友師長此啓

錢承鏐（劍秋） 汪祖鍾（弼孚） 訂婚啓事

吾倆承金坤泉朱粹公二先生之介紹並得雙方家長同意茲擇於國曆八月一日在滬訂婚此啓

介紹名醫劉稚樵先生及金針劉仲興先生

名醫劉稚樵先生爲濟穉先生介弟曾在滬上懸壺多年醫名甚盛嗣因醫其兄疾遂往青島敦歸里之便道經申江同人等一致挽留請其仍在滬上行道濟人先生許之長公子仲興先生親承家學並精于古法金針艾灸有父子儒醫之稱同人中如蔡子民姚叔高莊叔豪李仲文等均北次延診疊獲奇效用特廣爲介紹 寓同孚路柏德里三三六弄五號電話三一九二六 診例另有詳單

介紹人 蔡子民 張嘯林 王曉籟 徐聖禪 林康侯 葉扶霄 李孟周 莊叔豪 魏文希 姚叔高 呂龐笙 陳少芸 沈籟清 淩召明 石道生 朱霞村 蕭玉麟 俞棻生 李仲文 蔣箬

上海華商紗布交易所股份有限公司召集第三十屆股東會公告

本公司定於二十五年八月二日（星期日）下午二時在本所市場股東常會報告帳略及營業狀況務希各股東准時駕臨除查照本年六月終股東名簿分送通知書入場證等件特此公告 再本公司股票自二十五年七月一日起暫停過戶至股東會終了之日止

理事會啓

上海雜糧油餅交易所股份有限公司召集第念一屆股東常會公告

本交易所定於國歷二十五年八月二十三日下午二時在本所市場召集第二十一屆股東常會務請各股東於八月十七日起每日上午十時至下午四時止攜帶股票至本所憑券科驗明領取入場券及決議票等件以便屆時憑券入場再本所股票應於登報日起至股東會開會日止停止過戶合併聲明

理事會啓

上海金業交易所股份有限公司召集第廿九屆股東常會通告

本公司定於本年八月二日下午二時在本公司市場內召集第二十九屆股東常會報告本屆營業狀況及賬略除根據股東經申請更換新股票之股東名簿所列通訊地址分別函送入場證外尚有少數未經申請更換股票之股東地址間有不明者仍請於七月念七日起至八月一日止上午十點至下午四時持舊股票至本公司股務處領取入場證開會 入場證領取議決票再本公司股票自卅日起暫停過戶俟開股東會後再行繼續辦理

理事會謹啓

遺失存摺存券

茲有李吉士戶所存四明銀行之儲蓄存券一紙係五年期第六九五號計存國幣一百元正又李財妹戶存四明銀行之儲蓄存摺一扣係整存整付第〇二七六四〇號計存國幣一千一百元正又李玉英戶存界路交通銀行之儲蓄存摺一扣第界甲五四三號計存國幣一千二百另六元四角三分正又李炳生戶存界路中國銀行之儲蓄存摺一扣又李炳生戶存界路交通銀行之儲蓄存摺一扣第界甲五一四號計存國幣一百元正以上存摺存券共計六紙均於民國念五年七月念八日被焚失去已向以上各銀行掛失聲明作廢恐未週知特此登報佈告

存戶 李吉士 李財妹 李炳生 李玉英 同謹啓

嚴維孝（即蘭生）爲滬南肉業公產事謹告同業鄭重啓事

溯我鮮肉同業向有香雪堂房屋基地自於民國十六年因改建房屋與集義公司訂定借款爲同業全體承認所有該屋基地執業單三件經前總董□幅生君暨雲眉趙坤榮諸君等十五人交付維孝保管維孝以公衆產業義不容辭即納保管且造屋上逐年拔本償利迄今負債一萬千餘元乃近日同業朱志高劉增祥並萬鴻儒諸君來至敝處意欲向維孝取該香雪堂基地單證當年維孝受之於錢福生等諸公暨同業公意所屬保管職責維孝無可推卸惟事關同業公產仍應維孝保管者維孝亦不敢違維孝對於此項事件毫無成見總以衆意爲依歸市土地局給領之土地證另建宰作房屋維孝對於另建宰作事項亦表贊同惟香雪堂基地單證當年維孝受之以爲仍應維孝保管者維孝亦不敢違是則維孝所馨香禱祝以望也謹將復函逕郵維孝南市南碼頭裏馬路一二七七生記肉店嚴維孝收可也能擅自處分今朱君等欲向維孝來取維孝祇有普告我全體同業如各同業以爲本年行交付維孝立即服從如以爲不可即請於十日內馳函示復表示誠意指導遵行是則維孝所馨香禱祝以望也衆意一致維孝自無異詞自登報之日起務祈我同業於十日內馳函示復

張致果律師代表公益大利野味有限公司推張家驥劉鴻生兩君受盤緊要啓事

頃據當事人聲稱公益大利野味有限公司前經臨時股東大會決將店基生財牌號及債款全部推盤與張家驥劉鴻生兩君受盤以前對外擔保亦一律解除電話一三〇二六號嗣後聽憑受盤人繼續營業或添記改號或另招新股並理楚人欠欠人各項債款均與推盤人無涉將來盈蝕亦與推盤人無關所有公益大利野味有限公司圖章即日作廢係由公益大利野味股份有限公司董事會簽訂推盤據並經貴律師證明外特委請代登民新兩報聲明等語前來合代啓事如上 事務所江西路二一二號四樓

律師王曾憲代表唐張翠娥警告唐頌清

據唐張翠娥稱丈夫唐頌清多年不歸不顧贍養並托貴律師去函催歸初因雖出走避對於糟糠之妻如此忍心無非遺棄並無回頭意遂代爲登報通知務望唐君速歸否則惟有請法律救濟等語前來合行登報通知以上海西門靜修路壽里十號南京路雲南路口七七五號事務所此啓

李一鳴律師代表費葵生買受孫陳氏等產業聲明

茲據當事人費葵生稱上邑廿五保一圖三三二號內孫陳氏孫忻氏及其子木泉等所執管二分七厘七毫產權基地連同地上平房四間於上月念六日由費葵生備價買受銀契兩交毫無糾葛除由律師證明及收回分撥據外用再委請登報聲明前來合代聲明如上 事務所北京路三七八號 電話九五一一六〇

黃脩伯律師代表立興新記輪船總局緊要啓事

茲據當事人立興新記輪船總局聲稱本局現經改組自本年八月一日起改由新記營業所有以前用協記名義在外訂立契約或担保情事嗣後均作無效恐未遍知應請代表登報啓事等情前來據此合代啓事如上

黃脩伯律師受任立興新記輪船總局法律顧問通告

本律師今受任立興新記輪船總局常年法律顧問嗣後如有侵害該局營業信用及其他法益者本律師應負依法保障之責特此通告

事務所派克路梅福里 電話三三九二七

金煜方剛律師代表萬順興蘇油號蔣阿汝退股緊要聲明

據上開當事人萬順興蘇油號蔣阿汝稱茲因年老無意營業挽中將股退讓與吳佩源承受獨開另加佩記繼續營業對於人欠欠人均歸吳佩源負責以前該號所有一切担保以及股單概作無效以後如有發生一切情事概與蔣阿汝無涉請代爲登報聲明等情前來據此合亟代爲聲明如上

事務所法租界寧波路六八號 電話八四六六七號

金煜律師代表大華南貨號清理賬目通告

茲據滬西周家橋大華南貨號主章其荃來所委稱該號前因營業不振已經停業清算人欠欠人賬目及召盤店基生財等情前來據此本律師特代登報通告希各債權人於上述期內將欠款送交本事務所以憑彙集清算再該號店基生財如有人受盤者請至本事務所面洽可也此通告

事務所法租界寧波路六八號 電話八四六六七號

孫福成律師證明胡博平俞慶弟同居啓事

據上開當事人胡博平俞慶弟稱近經親友介紹結合同居除訂立同居據約載明一切外合再委請登報聲明等語前來據此相應代爲聲明如上

事務所牛莊路六九二號 電話九三五一七號

王伯憲律師代表江蘇昇記汽車公司宣告解散啓事

茲據江蘇昇記汽車股份有限公司當事人徐湘先生等委稱本公司受市面影響營業清淡難以維持經股東會決議宣告解散公司財產盤與李信堯承受公司人欠欠人款項概由李信堯理值承担不涉公司各股東之事立據各執爲憑除向實業部呈報解散並由李信堯向各債權人承担公司債務外委請貴律師代爲登報聲明等情據此合代聲明如右

事務所法租界望志路仁壽里廿三號 電話八四四〇九三

李信堯啓事

鄙人受盤江蘇昇記汽車股份有限公司全部行基生財車輛及一切裝修另星物件等改設江蘇信記汽車行繼續營業至于前公司人欠欠人亦由鄙人負責理楚各債權另立承担據爲憑特此聲明

江一平律師受任已故張效良先生之子張壽庚君法律顧問通告

本律師今經張君壽庚聘爲常年法律顧問以後如有侵害張君法益者本律師當依法保障之此啓

事務所江西路三四九號四樓 電話一六九三二·四號

江蘇上海第一特區地方法院公告第一六六八號（破產公告）

（宣告通易信託股份有限公司破產）

爲公告事，查本院受理民國二十五年破字第五號徐葉記等聲請宣告通易信託股份有限公司破產一案，業經裁定准予宣告破產，並選任破產管理人，於其住址，及其處所，申報債權人會議日期，暨申報債權期間，列後，除已通知破產人外，特此公告。（破產人不得爲債務人之清償或交付其財產，又破產人之債權人，並應於期間內，向破產管理人申報債權，逾期不得受破產財團之分配，如不申報者，仰各遵照。）

破產人：通易信託股份有限公司，地址北京路。

破產管理人：律師□□□，住址□□□路□□□里□□號。

申報債權期間：自民國二十五年七月十七日起至同年九月三十日止。

第一次債權人會議期日：民國二十五年十月□日上午九時，地點北京路貴州路湖社。

中華民國二十五年七月

兼理司法太倉縣政府佈告第二一三七號

爲公示送達事案照陳范氏與范陳氏離婚涉訟一案本府定於八月念九日上午九時審理惟被告范陳氏所在不明合行公示送達除傳票粘貼本府牌示處外務仰該被告范陳氏依期到庭辯論勿稍自誤特此布告

右仰被告范陳氏知悉

中華民國二十五年七月 日

縣長溫崇信

市立醫院職員宿舍房屋工程招標

茲有市立醫院職員宿舍房屋工程，須招商投標承辦，凡合依本市營造廠登記章程在本局登記及格之甲等或乙等營造廠，可自七月三十日起，至市中心區本局，繳納圖樣費（九元），（無論得標與否概不發還）投標保證金三百元，領取圖則標單等，照章投標，准於八月六日下午二時在本局當衆開標，特此通告。

上海市工務局通告第二九五號

退保聲明

先祖蔭孫公於七月三十日棄養所有生前代人信保口保自即日起概作無效特此登報聲明伏維矜鑒

承重孫姚可承謹啓

大同大學暨附屬中學招生

本校定於八月五、六兩日招考文，理，商學院英文，數理專修科及高初中各級插班生及新生投考者於孜期前攜帶身份照相軟片三張至上海南車站路本校填寫報名單依式塡寫（驗文憑證書）繳報名費二元證金五元（小學及初中畢業生呈驗證書審查合格者得免試入學）簡章索閱郵寄

校長曹惠羣

上海江西中學 高級職業學校 招生

（立案教育局）

（學額）中學部高初中普通科高職部土木工程科商科一年級新生及各科級插班生若干名（不限省籍）（報名）即日起至考試前一日止（考期）八月念四日（校址）南市車站支路（免試）有會考畢業證書經審查合格者得免試（免費）升學者考取國立著名大學每年酌給五十元至一百元津貼就業者按其學業能力負責介紹職業（章程）一覽附郵二分▲董事長李烈鈞常務校董張定璠陶家瑤徐蘇中 校長徐蘇中

四明銀行儲蓄業務

創辦年月 前清光緒三十四年開業

辦理存款放款匯兌等業務並設保管箱保管各項貴重物件經營房產建築住宅店面出租專設儲蓄部辦理各項儲蓄存款

地址	
上海北京路二百卅號	電話一五五〇三
上海南市民國路八十四號	電話一一五五〇
上海西區分行靜安寺路白克路轉角	電話一五五〇七
上海城區支行城內方浜路八十五號	電話三〇八九
南京下關辦事處下關鼎新升	電話二三四七
寧波分行	
漢口分行	
特三區郵局街 江北岸	
其他國內重各埠均有特約代理	

遺失黨證聲明

茲據六區黨部呈稱黨員李信之等十七人黨證遺失請求補發等情除爲轉呈中央外特此登報聲明 計開李信之滬字三九九二號 華 正滬字八六三九號 兆魁滬字七八八七號 丁小富滬字四〇八七號 劉萬選滬字九九七三號 胡華 章滬預四一六七八號 周舟滬字二二三號 包文卿滬預四四七七號 席蓓滬字二〇八九號 顧宇滬預一六八〇號 冷大志滬預四〇七二號 黃菊生 瞿慎初滬字五二二四號 章期 薛華杰滬字九九二一號

上海市社會局佈告總字第七〇九一號（爲舉辦第九屆集團結婚典禮定期登記事）

案查本市第九屆集團結婚典禮，業經本局定於八月三日起開始登記，准予八月三十一日截止，因禮堂容積關係，仍以一百對爲限，但此次典禮與第八屆相隔四月，參加者必更形踴躍，本局爲便利市民起見，如超出人數在五十對以上時，凌再定期舉行一次，凡市民欲參加者，仰逕向本局公益股承索章則，遵照辦理可也，此布。

中華民國念五年七月 日 局長吳醒亞

社評

望黃紹雄返桂（愚）

桂局至此、殆已含軍事戡亂外無他途、李白違抗中央命令、組織偽自治軍政府、軍隊向粵邊推進、甚至強搶梧關扣留之紙幣、此等行爲、顯然叛逆、對叛逆除討伐戡亂以外、甯有寬容之可言、中央對於粵桂異動、寬大爲懷、和平處理、今粵局已和平解決、於是論者猶希望中央仍以寬大和平解決桂局、因能如是、自屬人人所願、特是今日之桂局、倘在李白強力控制之中、李白而如覺悟、和平一舉手可得、如李白有倡亂之決心、而仍冀中央處以寬大、將更使李白夜郎自大、亂事更形滋蔓、故不出當前之事實、而一味持以寬大和平、不特無以戡亂、且足以養亂也、

中央於粵事、認余漢謀有收拾之能力、畀以綏靖主任、果也不數日間、粵局迎刃而解、於桂事、認黃紹雄治桂著有成績．深得桂省人心、故亦畀以綏靖主任、使負解決桂局之任、記者聞命之初、卽爲桂省人民慶幸、以爲可出桂人於水火矣、不料黃氏赴廬面辭、今又發表談話、堅不願就、其理由爲向對桂事處調人地位、新職發表、一變爲當事者、桂方頗多誤會、爲國爲鄉、深望桂事得以和平解決云云、黃氏對於桂事、斡旋之處甚多、爲[illegible]人所深知、特在往時、李白對中央雖在若合若離之間、倘未著有逆跡、調停斡旋罔無不可、亦深見黃氏之苦心、今則李白叛亂、見諸事實、國人均望中央運用職權、完成全國統一之最後一着、黃氏對國、當然贊助全國統一、卽當負命前驅、制裁叛亂、決無仍居調人地位之理、何況桂人頻年疾苦、爲黃氏深知、最近因李白倡亂、金融日蹙、捐稅日重、壯丁被徵、糧食被封、人民因反對戰事而遭戕害者、前有蒼梧民衆、今有民團團長、桂人既處水深火熱之中、黃氏對鄉、當具飢溺之懷、挺身而出、拯救鄉人、更屬責無旁貸、且黃氏既負中央倚畀之重、又得鄉里物望之殷、出當收拾桂局之任、我知嚮應者、必不下於粵省將領與人民之歡迎余漢謀也、黃氏謂「爲國爲鄉、均深望桂事之得以和平解決、」記者謂「爲國爲鄉、均深望黃氏之來、而桂事得以迅速解決、」至中央總以寬大爲懷、記者以爲祗以叛跡未著爲限、對於叛逆已著之亂徇、國人爲熱望統一計、並不望一味寬大至於無止境也、

戰事爆發在卽

桂軍分途侵粵境

一部入欽州一部出信宜

余漢謀正調隊西開防禦

本報一日香港電　信宜發現桂軍．余漢謀調軍往堵．粵桂戰事將爆發．廣州與梧州間交通斷絕．

中時社一日香港電　桂軍分兩路南侵．以七軍夏威部爲主力軍、勾結南路土匪呂春榮葉大森等作嚮導、前鋒已入欽州境那陳墟．一部份斜出信宜．取道茂名出水東．（離甯白港約四十華里）、已通水路、

路透社一日廣州電　粵省新綏靖主任余漢謀．現正趕調軍隊西開．防禦桂軍之侵入．

中時社一日香港電　梧訊、桂軍已有四師集結于八步賀縣一帶．企圖出小北江．李白有甯放棄桂省、而進犯西北江之意、

同盟社一日廣州電　據粵當局所接電、由南甯方面東下之廣西民團四千．突然由橫縣突破省境．占領粵省靈山縣城．繼向合浦北海南進．又由鬱林陸川方面廣西之正式軍隊及民團之六部隊．亦南下向廣東省境進發云．此爲在北部及東部省境縮短戰線之廣西軍．欲占據雷州半島以西廣東南路之海岸線．重視形勢之余漢謀．今晨趕派廣東軍一部．往雷州半島方面．

華聯社一日香港電　頃據自梧州來港避難之某烟巨商談、粵桂邊境大軍雲集．蒼梧人心惶惶．

中央社一日香港電　粵桂交通完全斷絕、形勢非常嚴重、桂來人談、桂常備軍祗有五萬人左右．空量軍力更薄．李白所恃以抗中央者爲十餘萬之民團、但民團已堅決表示反對內戰．祗負保衞地方責任、故桂軍侵粵侵湘、似係一種虛張聲勢手段．

桂下級軍官

多反對李白措施

突被扣留人人自危

桂軍民團亦不一致

中央社一日廣州電　連日邕甯開軍事會議、各將令多反對當局措施、會後、中下級軍官多人突被扣留、現人人自危、再無敢主張和平者、桂各地民團相率入山、以避徵調、亦有表示反對內戰、與軍隊衝突者、現桂軍民之間心理不同、情形極爲混亂、李白認爲心腹大患、對不一致之民團、決予根本解決、靈山來、省避難者談、桂軍王贊斌先頭部隊、三十日抵靈山邊境、李白派員入南路一帶、收編民軍土匪、南路各縣人心惶惶、北海海口各大商埠停止辦貨、各縣人民團體、紛電余總司令、請派大兵駐防、

本報一日南京電　桂軍念四師副師長李得民於十七年由李白保荐來京．讀於陸大、李近見李白抗命中央、破壞統一、致電李白、請辭副師長、原電云、奉命來京、肄業陸大、瞬將三年、南方情形、原多隔膜、惟本諸所學、非統一軍令、無以救亡、非服從中央、莫能馭衆、此次暴動、實關國運、職誠恐昧未敢盲從、懇卽開去念四師副師長職務、但所部歷年參加革命、薄奏膚功、望公愛惜、勿爲已甚、並顧鈞座懸崖勒馬、速遵新命、庶幾東隅雖失、桑榆未晚、敬希垂督云云、

偽軍政府

改五日成立

同盟社一日廣州電　據由南甯來電、李宗仁白崇禧李濟深黃旭初劉蘆隱林翼中諸人、三十日開黨政軍各界聯席會議、決定於八月五日組織軍政府、內定李宗仁任政府主席、李濟深副主席、白崇禧全軍總指揮、其他蔣光鼐蔡廷鍇劉蘆隱林翼中等任政府委員．

本報一日香港電　李白決抗命、組軍政府、由李濟深任主席、李白主軍事、

路透社一日廣州電　據各華文報紙消息、謂桂省設立獨立軍政府事、尚未實現、但已難於避免、除李宗仁白崇禧及李濟深三氏外、其他接受新政府之任命者、有陳銘樞、劉蘆隱、及黃季陸等、皆將任爲閣員云、

尤列電請討桂

桂旅港同鄉請斷然處置

中央社一日香港電　革命先進尤列卅一日電林主席蔣院長請對桂勿予姑息、大張撻伐、電云、廬山探送林主席蔣院長、暨諸同志鈞鑒、粵局奠定、民生復蘇可期、何圖桂省二三軍人、引敵自重、懸棧割據、阻礙統一、請卽大張撻伐、以免蔓草難除、幸勿姑息、貽誤黨國、海隅老人、揮淚翹企、尤列叩、陷、

中央社一日南京電　桂旅港同鄉會黃紹元等五百六十四人、頃分電林主席、蔣委員長、余總司令、爲李白野心未死、圖最後掙扎、請斷然處置、肅清叛逆、並將歷年苛歛暴悉予廢除、以蘇民困、

中央社一日南京電　廣東各縣市救國同志會以李白異動、特電請中央明令討伐、茲錄其原電如下、中央通訊社公鑒、頃上中央黨部國民政府軍事委員會上海徐委員廣州余主任一電、文曰、（銜略）竊自廣西軍閥李宗仁白崇禧稱兵構衅、破壞統一以來、我中央寬大爲懷、不究既往、明令委李爲軍委會常委、調白主政浙江、乃李白應如何洗心革面、服從命令、在據報載、李白表示拒絕、似此喪心病狂、陷全桂於萬劫不復之地、不惟桂省罪人、抑且爲舉國公敵、當此粵局奠定、統一不遠、斷不容軍閥害國殃民、嗟乎慶父不去、魯難未已、蔓草不除、貽害無窮、伏懇我中央迅下明令討伐、掃除叛逆、拯救桂民、庶國法以伸、統一可期、臨電不勝迫切待命之至等語、除分電外、特此奉聞、廣東各縣市救國同志會叩、

粵漢路局昨成立

客貨票售至郴州

中央社一日漢口電　粵漢路管理局一日正式改組成立、局長凌鴻勛、副局長周鍾岐王仁康、分別在廣州徐家棚就職、未舉行儀式、該路客貨車票、現由徐家棚售至郴州、全綫直達通車尚未定期、

中央社一日廣州電　粵漢路局長凌鴻勛一日接收南段管理局、該路廣州辦事處同時成立、處長由副局長王仁康兼、

反對李白異動

黃旭初有祕密赴港訊

李濟琛暫代桂省主席

麥煥章張任民均到港

中央社一日香港電　梧電、聞黃旭初已祕密離邕赴港、所遺省府主席職、由李濟琛暫代、

中央社一日香港電　麥煥章已離桂、乘輪到港、對李白反動、異常憤慨、黃旭初聞亦同來、

中央社一日香港電　張任民反對李白異動、勸阻無效、離桂遠引、卅一日晚抵港、態度消極、詢以桂局近狀、張謂李白不惜以桂人生命財產作孤注一擲、必爲桂人所共棄、失敗當在意中、

余漢謀陳誠

昨招待記者

中央社一日廣州電　余漢謀陳誠一日爲招待記者、余先致詞、略謂希望輿論界站在公的立場、和不離事實之原則、發表嚴正批評、本人以爲非團結一致無以救國、盼百粵同胞予以協助、做成中國的新廣東、末由陳誠報告中央處置百粵事變經過、及國防建設近況、

四路軍將縮編爲十師

本報一日香港電　四路軍將縮編爲十師、裁撤雜色部隊、陳漢光將改任十師長、

中央社一日香港電　陳漢光部決改編爲第十師、轄兩旅、鄧志才爲第十九旅長、利樹宗爲二十旅長、

中央社一日廣州電　新任憲兵司令吳剛一日晨九時就職、

霍芝庭原籍

搜出大批白銀軍械

中央社卅一日廣州電　卅日軍警續在烟賭巨商霍芝庭原籍石頭鄉所辦之利民興繅絲廠內搜出白銀數十箱、另有高逾丈餘之夾櫃一個、管匙人逃匿、無法啓視、現派員監守、又在圍內搜獲高射炮兩挺、輕風機關槍四挺、步槍念餘桿、子彈三十餘箱、

宋子良任西南民航公司常委

並兼粵緝私處長

中央社一日廣州電　西南民航公司推宋子良任常委、

中央社一日廣州電　粵財廳緝私總處照舊辦理、宋子良兼處長、一日到處視事、并親赴河南檢閱稅警隊、

宋子良通令整飭官常

中央社一日廣州電　宋子良卅一日通令所屬稅收人員、潔身自愛、整飭官常、並採用稅收人員保證辦法、杜絕貪污、

李仙根抵港回籍

中央社一日香港電　前粵漢路株韶段管理局長李仙根、因病辭職、一日由省乘晚車抵港、卽回籍休養、鄒敏初亦同車來港、

浙黨政各界歡迎粵空軍人員

中央社一日杭州電　黨政各界代表一日午後茶話、歡迎來杭粵空軍人員、備致慰勞之忱、

甘甯青鹽稅劃一

中央社一日蘭州電　西北鹽務局以甘青甯鹽稅輕重不一、商民負担殊欠平衡、頃令自本月一日起實行、劃一新稅率、

顏甘棠鄭芷湘視事

中央社一日廣州電　粵電政管理局長顏甘棠、廣州市營業稅局長鄭芷湘、一日分別接收視事、

蔡無忌籌備粵商檢局

中央社一日廣州電　蔡無忌來省籌備規復商品檢驗局、

汪宗洙調粵印菸局長

本報一日南京電　財部一日調川稅務局長汪宗洙爲粵印花菸酒局長、遺缺調派川東稅務管理所長孟世義代、對粵省印花稅之推行、將照他省例、由郵局代售、

黃慕松曾養甫昨抵京

約十日前均可到粵就職

許崇清辭教廳長已慰留

本報一日南京電　黃慕松偕岑學呂一日晨十一時由潯到京趙丕廉潘雲超等往迎、十一時半訪張外長、下午訪何應欽、黃定三日晤林雲陔後、如天氣晴、搭四日飛機赴粵就職、同行有岑學呂、朱悅如等、黃在輪次與記者談、本人赴粵、今後施政方針、已蒙蔣院長詳加訓示、就職後、當秉中央指示、努力做去、粵烟賭風盛、此次蔣院長訓示、囑卽嚴禁、當於到任後、限期肅清、蒙藏委會全體人員、定二日午宴黃餞別、

中央社一日南京電　黃慕松偕岑學呂、業於一日上午十一時乘德和輪由潯抵京、據黃語記者、本人來京係辦理蒙藏委會交代事宜、一俟摒擋就緒、卽行赴粵視事、對粵省施政方針、決遵照總理遺教、中央法令、及蔣院長指示各點做去、關於粵省烟賭兩項、決設法禁絕、以減除粵民痛苦云云、劉維熾係乘太古黃浦輪來京、計下午三時左右可到、

中央社一日南京電　曾養甫往廬謁蔣院長請示畢下山、由潯乘中航機一日晨飛京、卽往鐵部辦公、據聞曾擬在京留二三日、將部事料理就緒、卽赴滬轉粵就職、

本報一日南京電　記者一日訪曾養甫、據云、在京留二三日、隨黃慕松赴粵、就廣州市長、另悉、鐵次因新路建設、仍須曾規劃、將由曾暫兼、

本報一日南京電　劉維熾一日下午二時由潯乘黃浦輪到京、卽訪黃慕松、劉二日晚赴滬、

中央社一日南京電　劉維熾一日下午一時由潯乘黃浦輪抵京、據談、俟稍事摒擋、及結束實部政次職務後、卽可赴粵就建廳長職、至實部籌設之農本局、將候中央人選完全決定後、本月內決可成立、

中央社一日南京電　新任粵教廳長許崇清、日前電請辭職、業經蔣院長電覆慰留、又聞黃慕松劉維熾等一日抵京後、均將前往敦勸、俾南下共同主持粵政、又聞黃劉諸氏日內卽可登程南下、約十日前均可到達廣州、至劉維熾與曾養甫所遺實鐵兩部政次職務、聞下週政院會議或卽可提出繼任人選、

法部派陳箇民赴粵

視察司法狀態

中央社一日南京電　法部前以兩粵政權紛歧、司法亦處於分離狀態、自此次政局開展後、中央決將西南司法收回、惟以分離有年、一切狀態、中央均不明瞭、該部特派參事陳箇民前往觀察、順便代表法部監督新任粵高院長就職、聞陳氏定於五日首途赴粵、

徐青甫

謙辭代浙主席

中央社一日杭州電　徐青甫一日晨對中央社記者表示對代主席職謙辭之意、渠就職尙無確期、據稱、本人理長民廳、已感職責繁重、時虞不能勝任、何敢再兼代主席職務、加重仔肩、在滬除已向黃主席面陳此意外、決日內赴廬山謁蔣委員長、縷陳苦衷、並請示一切云、惟主席職務、自黃紹雄離浙後、實際已由徐以民廳長資格代拆代行、

馮玉祥赴潯轉牯

中央社一日南京電　軍委會副委員長馮玉祥應蔣委員長電邀、一日晨八時偕隨從二人乘江華輪離京赴潯、轉往牯嶺謁蔣、聞馮在牯約有旬日勾留、

本報一日南京電　馮玉祥二日晨八時由京乘江華輪赴潯轉廬、晤林主席蔣院長等、同行有祕書高新亞蕭志誠孫繼顏馮紀法、兩週卽回京、

張發奎離牯來滬

中央社一日九江電　牯嶺電話、張發奎前由閩來廬、數謁蔣委員長、報告四省邊區剿匪情況、茲已公畢、一日晨偕參議馮次淇秘書朱樸下山赴滬、轉返江山防次、同行者尙有第四軍副軍長陳芝馨、

日駐屯軍開幹部會議

商軍部改組後工作方針

殷逆昨飛津訪日軍當局

本報一日北平電　日駐屯軍部一日起在津開幹部會議、商軍部改組後工作方針、

本報一日北平電　河邊赴唐山檢閱日軍、已轉檢閱、晤該地日駐軍當局有所接洽、

中央社一日北平電　日兵九十四名、全副武裝、攜帶大批軍用品、一日晨六時半赴通縣、

本報一日北平電　殷汝耕一日上午九時乘冀東號飛機飛津、訪日軍當局、

最後消息

中央社一日廣州電　桂李白圖擾欽廉、先頭步隊已由鬱林公路向廉江窺襲、保宜一帶亦發現桂便衣隊、李白連日在白沙逢縣趕建防禦工事、梧州連日風聲鶴唳、居民紛紛遷徙、胥小乘機括斂、卅一日晚兩當舖遭封、

中央社一日廣州電　何競武履勤

鄧漢祥抵牯謁蔣

中央社一日九江電　牯嶺電話、鄧漢祥一日由潯抵牯、午後謁蔣委員長、對川政府有所報告、

中央社一日九江電　牯嶺電話、劉瑞恆抵牯、一日晨謁孔院長、報告豫陝各地衞生行政狀況、

石敬亭昨赴平晤宋

本報一日濟南電　一日晨石敬亭赴平晤宋哲元、

本報一日濟南電　聞韓復榘代表張鉞在京已謁蔣、對魯及三路軍均極關念、

宋哲元今日赴保

昨歡宴各軍政長官

中央社一日北平電　宋哲元定二日赴保、主持治安會議、事畢、巡視各縣、一日晚六時在懷仁堂歡宴軍政各長官夫婦、被邀者二百八十餘人、席間由宋訓話、

中央社一日北平電　宋哲元爲獎勵首次考詢縣長、考取甲等之堯山等念一縣長、各獎袍料一件、刻巳分別郵寄各該縣、

劉汝明由平返張

中央社一日張家口電　劉汝明卅一日深夜由平返張、據談、察國民大會代表選舉事務所、定月內成立、

冀察政會嚴緝製造行使僞鈔犯

中央社一日北平電　冀察政會以近日平津一帶、及各縣鄉鎮時發現行使僞鈔情事、一日轉令嚴緝製造行使人犯、以免流毒社會、

津三局長昨就職

中央社一日天津電　津市新任社會局長李在中、教育局長凌勉之、一日晨八時分別接篆視事、由暫代社會局長馬彥翀交代、並代表張自忠致訓辭、教育局日內遷造幣廠新址辦公、又工務局長王超亭亦於一日晨十時就職、據談、將努力地方建設、以期造福於市民、

節一日由漢抵省、

中央社一日廣州電　四路總部以桂軍異動、除以調大軍開西江防範外、並令二軍四師巫劍虹部調駐西江、十師陳漢光部、移駐南路鞏固海防、

中央社一日廣州電　桂李白軍便衣隊、三十日被擊退、查犯封川一路由廖磊部担任、由靈山橫越、南路由夏威部担任、正式接觸說、官方當無正確消息、

中央社一日廣州電　英美法僑奉令於八月五日集中梧州、乘艦離桂、現外艦已有六艘抵梧、

中央社一日廣州電　粵燕塘軍校改組爲中央軍校廣東分校、一日改稱、

中央社一日廣州電　總部派員續搜石牌霍芝庭之昇泰店、獲白銀約一萬元、槍械多枝、

中央社一日廣州電　譚啓秀談、本人三十一日晚始由港抵省、入桂之說完全不確、

日艦隊演習五日過廈
閩省府據日海軍武官通知　已轉知廈市府及沿海縣份

本報一日廈門電　廈門電省府加派省委林知淵二日來廈、招待日聯合艦隊、日武官須賀自省抵廈議、艦隊十餘艘、五日晨抵廈、大艦泊港外十里、以驅逐艦入港供參觀、五日夜一部離廈、六日晨全隊他往、艦隊卅一日已抵台灣、

中央社一日福州電　日海軍聯合艦隊五日演習過廈、該隊演習所在地、由基隆馬公要港起、迤南約三千餘海里、東西地點由廈門附近起、迤東約二千餘里、南方係攻擊隊為藍色、北方係守防隊、為紅色、大小軍艦七十餘艘、官兵二萬八千餘名、內將校千六百名、省府三十日據日駐閩海軍武官通知、已轉知廈市府及沿海縣份、傳知轄內人民、免滋誤會、省委林知淵二日赴廈參觀、

同盟社一日東京電　本年度海軍特別大操於八月一日開幕、高橋聯合艦隊司令長官所率之聯合艦隊、為假想敵國艦隊即實施對抗演習之第四艦隊、已於一日編成、補司令長官之舞鶴要港部司令官鹽澤幸一中將、借參謀長井澤春馬少將以下幕僚、乘停橫須賀軍港之旗艦山城開始行動、海軍本日午後以副官談之形式發表議話云、本年度特別大操已於本日下令、任命鹽澤中將為參加部隊中、臨時編成之第四艦隊司令長官中將、本日已登旗艦山城、又鹽澤中將不在時、舞鶴要港司令官之要務、由南星少將代理之、

察境蒙政會組織大綱通令施行

中央社一日南京電　察省境內蒙古各盟旗羣規方自治政務委會暫行組織大綱、業經製定、由政院會議通過、該院頃已通令着即施行、並以明令將蒙古地方自治政委會暫行組織大綱廢止、

松室濱田由津抵濟晤韓

本報一日濟南電　日松室少將及濱田少佐、由津飛抵濟晤韓復榘、並應韓宴、定二日返津、

本報一日濟南電　松室擬在濟稍停一二日、並同宴韓等、

控制華北金融　日擴充朝鮮銀行
分設津青平濟各分行外、并擬於通塘各設辦事處

華聯社一日東京電　據金融界消息、朝鮮銀行擴張華北業務計劃、係受陸軍當局及大藏省之指示、以期控制華北金融、對付法幣政策、現詳細辦法已擬定、只待松田理事於本月十日左右歸京一度協商之後、即可成決、將來除擴充青島天津兩分行組織外、并擬考慮情形、於北平濟南各設分行、通州塘沽各設辦事處一所、

應付無條約時代需要　日傳英擴充遠東軍備
星加坡增加陸軍並增編空軍　香港擴張飛行場調換新戰艦

華聯社一日東京電　日官方消息、英國為應付無條約時代之需要、現正在加緊擴充遠東軍備、尤其對星加坡及香港進行更為積極、星加坡除拓展大船塢及要塞、完成補充燃料之設備外、決將陸軍常駐兵力由三千名增至九千名、空軍除現有飛艇一中隊外、再由印度調來轟炸機二中隊、同時編義勇空軍一中隊、現已報名登記之民間航空人材、已達百餘人、而香港方面、即在趕施各種機器化部隊之設備、及擴張飛行場、其他如遠東艦隊之調換新式戰艦、亦為英國擴充遠東軍備之重要表現、

林主席對報紙之意見
應多注意搜羅民生疾苦　濫登藥品廣告不以為然

中央社一日九江電　牯嶺電話、記者一日下午四時赴黃龍寺鹿野山房、覲見林主席、報刺後、即蒙賜見、主席鬚髮皓白、精神矍鑠、記者表示謁之敬意後、主席頷首致謝、旋垂詢國內外一般消息、主席於各地民生疾苦關懷尤切、諄囑輿論界應多注意搜羅披露、以供政府施政參考、主席對報紙濫登藥品廣告、及不正當之「醫師經驗談話」、頗不以為然、又副刊登載清代掌故、常有「遜清」或「一等稱呼、認為應先正名、主席對新聞文化事業、異常注意、但謂報紙記載影響人心至鉅、不可不慎、僅抱「有聞必錄」之原則、率爾操觚、殊非正當、記者敬禮辭出、主席官邸位置在牯嶺、離街市約八里許、室內外佈置極為簡樸、主席每晨五時許即起、在院外散步、對批閱公事、處理政務、均有定時、生活異常有規律、聞俟秋涼即下山返京、

國聯大會九月開會　顧郭胡三使出席

本報一日南京電　國聯九月七日開十七屆大會、我出席代表已定顧維鈞、郭泰祺、胡世澤、即由外部呈政院發表、郭本月下旬赴日內瓦、此次大會討論修改盟約、

中央社一日南京電　國聯第十七屆大會、本年九月在日內瓦開會、我國將由顧維鈞、郭泰祺、胡世澤三使代表出席、

平赴日參觀團首途

中央社一日北平電　平教育文化記者赴日參觀團張鐵笙羅保吾江漢生等九人、於一日晨五時三刻及下午一時、分兩批由平首途、到站歡送者有師大教授柯政和、暨同業數人、該團一日在塘沽下車休息、並參觀永和鹼廠、久大精鹽公司等工廠、二日晨三時由塘乘海輪東渡、中途間不就擱、

中央社一日天津電　北平教育文化記者協會赴日參觀團一行張鐵笙等十八人、一日午由平過津赴塘沽、定二日乘北嶺丸赴日參觀、定期一個月、念八日返平、

中央社一日北平電　日學術界考察團在平事畢、一日下午五時離平赴津轉輪返國、秦德純特贈每人檀香扇一把、以誌紀念、並派王蔭代表蒞站歡送、

懲治漏稅條例　政院解釋施行日期

中央社一日南京電　關於懲治偷漏國稅暫行條例施行日期、各省市紛請解釋、業經政院核定、該條例依法律施行日期條例規定、應以財部五月念六日將該條遵令轉行布告之日為施行期、各省市並將適用法後施行到達日期表之規定計算、至稽查進口貨運銷暫行章程行日期、亦准援例推算、現已通飭遵照、

就業訓導班經費　在國家第二預備費動支

中央社一日南京電　專科以上畢業生就業訓導班經費四十萬元、經中政會核准、在國家第二預備費項下動支後、國府頃已令關係機關遵辦、

政院通令　更正飛機捐辦法

中央社一日南京電　內部以徵收公務員飛機捐辦法第三條第七款內載四百零一元至六百元者、月捐全額百分之八、又第八款內載六百元以上者、月捐全額百分之十等語、是新額為六百元者、其捐額究應照百分之八徵收、抑照百分之十扣繳、頗滋疑問、第八款內「六百元」三字、似係「六百零一元」之誤、日前特具文呈政院鑒核、轉請更正通行、政院以所呈極是、一日通令更正遵辦、

華僑革命義捐給獎

中央社一日南京電　僑委會前將華僑革命義捐三期審查合格登記表、呈由政院轉請國府核獎、國府頃已指令政院、准照章分別給獎、計巴達維亞華僑書報社、天聲日報社、華僑智育會、均頒給赤誠報國四字、旌義匾額各一方、華僑書報社並准於總理陵園勒碑紀念、

省市縣施政計劃書　移送監使署一份

中央社一日南京電　監院各省監使高一涵、戴愧生、周利生、丁超五、方覺慧、苗培成、陳肇英等、以監區內省市府所編製之省市縣施政計劃書、在使署工作上有參考之必要、又縣長以上人員、若遇更調、使署於其考核、亦感困難、特呈監院轉請政院、令飭各該省府、嗣後應將所編製之施政計劃書、移送使署一份、俾資參加、遇有縣長以上人員之更調、即行函知使署、藉便考核、政院頃已通令遵辦、

四省代表選舉事務所談話會

中央社一日南京電　國大遼吉黑熱四省代表選舉事務所總幹事楊在春、一日下午四時在該所會議室、召集全體職員開談話會、決定（一）每日午後辦公時間延長至六時、（二）處理文件手續力求簡單、（三）職員一律不准事假、（四）晚間補派人值班、

陝開始公民宣誓

中央社一日西安電　陝國選一日起、全省開始公民宣誓登記、八區事務所、已先後成立、西京市事務所正籌備中、候張繼返陝主持、陝國選經費為二十萬元、

中央社一日漢口電　漢市商會以本市公民宣誓登記、已定五日至七日舉行宣誓、因此特定二日下午四時、召全體執監委及各同業公會主席、舉行緊急會議、商討宣布辦法、務使各同業公會會員及商人、一律參加公民宣誓外、並將組織特種委會搜集材料、準備提案、備提國大會中討論云、

蘇國選事務所成立

中央社一日鎮江電　蘇國民大會代表選舉事務所、一日成立、任高宗禹為總幹事、各組長亦內定、日內發表、公民宣誓登記注意事項、已電飭各縣遵照、並限十五日前辦理完竣、

交部修改電報價目

本報一日南京電　交部定自九月一日起、將國內電報價目修改、發往他省者、照舊、本省者、所有尋常加急官軍新聞等、概以七折計、收報人姓名住址計算法、現有者係未滿十五字均作五字計、九月起改為每二字作一字、交部等在京設廣播電台、一日公布組織通則、即日進行、

交部公布廣播電台組織通則

中央社一日南京電　交部以近年自設廣播無線電台日漸增多、為謀組織劃一計、特制定廣播電台組織通則、以部令公布、共計十四條、規定各台設工程師一人、下分播音技術事務三股、分理關於播送事項、工程計劃、營業處理之一切事務、並定自公布日起施行、

邊省教育文化補助費已分配決定

中央社一日南京電　教部對念五年度邊省教育文化補助費五十萬元之分配數額、業經決定受補助者為黔滇甘康青甯綏新察陝川湘藏等十三省、並經指定各省補助費用途、訓令各該教廳遵辦、又教部擬就本年度推行蒙藏回苗教育計劃、內分訓練師資、設立小學、社會教育、生產教育、編印教科及識字課本、中等教育、國內留學補助費、籌辦與指導經費、及籌辦注意事項等十項、並令各該廳局遵照實施、

新運會昨開會　商取締額外小賬

本報一日南京電　新運會一日開會、決議、凡官辦商辦公用事業、如電燈、自來水、清潔夫等、公用事業、如汽車、馬車、旅館、茶社、戲院、理髮、酒菜等小賬、一律分兩期取締、所有額外需索、又汽車包車飯金、一律取銷、

強制執行法緩公布

中央社一日南京電　財部前呈政院、條陳對立院通過強制執行法之意見、院令現交內財實教四部於日內開會審查、在未獲得具體結論前、並已呈請國府將該法暫緩公布、

僑樂村仍由僑委會辦理

中央社一日南京電　關於僑委會請將僑樂村、在不增加經費中、仍由該會照舊管理一案、經中政會決議、准如所請、國府頃令政院轉飭通照、

中懲會發表懲戒案五起

中央社一日南京電　中央懲戒會、一日發表懲戒案五起、（一）贛崇仁縣長鄒鑣、因違法瀆職案、減月俸百分之十、期間一月、（二）晉遼縣長馮漢賢王之柩等、因違法殃民案、馮降二級改叙、王降一級改叙、（三）冀玉田縣長何璜先、因吞蝕賑款、敲詐包商案、應不受理、（四）前冀新河縣長張仁供、因失職案、減月俸百分之十、期間二月、（五）前豫內黃縣長褚懷理、因違法瀆職案、記過二次、

本報啟事

本日因世運會消息擁擠「民話」暫停一天、敬希公鑒、

國民政府軍事委員會禁烟委員會總會通告

[illegible]國二十五年年底禁絕毒品期限，轉瞬快到，按照禁毒治罪暫行條例，凡製造嗎啡•高根，海洛因，及其化合物，或配合而成的各色毒丸等，及運輸，[illegible]毒品，以及意圖營利，為人施打嗎啡或以館舍供人吸食毒品者，一概都處死刑，就是未後犯，也要辦罪，至於施打嗎啡或吸用毒品的，在二十五年內[illegible]徒刑，還要限期交醫勒令戒絕，若是自願投戒•在二十五年內戒絕後，而再施打或再吸用以，就要處七年以上的有期徒刑，再限期交醫勒令戒絕，倘[illegible]內，再犯施打嗎啡或吸用毒品的，就要處死刑了，一到二十六年，就是初次施打嗎啡或吸用毒品的，也一概要處死刑，若是製造，運輸，販賣，或意[illegible]，就要一律處死，更不消說得了•還有幫助他人，施打嗎啡，或吸用毒品的不管主犯是初犯或再犯，也不論其麼年份•一概都處三年以上七年以下的[illegible]圖販賣而持有專供施打或吸用毒品之器具的，也不論甚麼年份，概處七年以下有期徒刑，凡毒品人犯，更有褫奪公權一年以上十年以下，並沒收財產[illegible]早就把這條例佈告周知，並已由各處有軍法職權的機關，把判處死刑的毒品罪犯，隨時宣佈，着實不少，蔣兼總監的意思，實祗望全國人民，都知道[illegible]和意圖營利，為人施打嗎啡，或以館舍供人吸用毒品的，都各早早改業，死裏逃生，就是施打嗎啡和吸用毒品的本人，也應該早早回頭，自行戒絕，[illegible]年甘受死刑呢，政府禁毒，這樣的森嚴，探捕更異常嚴密，倘若輕於嘗試，決難倖免，本總會承　蔣兼總監的命令、促進禁毒要政，實不忍見死不救，何必再[illegible]心，向全國民衆切實警告，光陰一天一天的過去了，死期一天一天的到臨了，各色犯毒的人們，趕快各尋生路吧！此佈•

中華民國二十五年[illegible]月[illegible]日

上海市土地局布告　第一四號
為布告再行展限准予繳納升糧升領各案之升科費逾限註銷原案將地收回市有仰各知照勿誤事

查關於呈請部照升糧•及專案請升浜路地各案，經通知繳納升科費，而延宕不繳者，前經布告限至本年六月三十日為止，逾限即註銷原案在案，[illegible]

東方雜誌　半月刊

第三十三卷　第十五號

東方畫報（四十五幅）

東方論壇：二中全會（九）／德與奧親善協定（貳）／但澤問題與德波（論）／日本二二六事件判決與日本政局的新動向

英國的外交政策……郭子雄
巴力斯坦事件之剖視……耿淡如
蘇聯新憲法草案研究……張佐華
憲法草案與總裁獨裁……金鳴盛
太平洋郵航告成和世界航空競爭的現階段……徐作霖
日本水力之利用與水患之防止……鄔翰芳
日本藩閥軍人的過去與現在……許升階
駁李唐為胡姓說……朱希祖

現代史料：國聯行政院非常會議和國聯非常大會的經過……興松
立法院通過所得稅條例的經過……解泉
但澤糾紛之經過……東序

世界名著雜誌論文摘要：工業進步之型式……孫本文
中國人力（二）……王造時
專賣的權力與物價的無伸縮性……張素民
德國之向外發展……彭文應
戰爭不可避免乎……耿淡如

婦女與家庭：現代婚制的兩個形式……雲碧
娼妓制度在蘇聯的厄運……明南
美國知識婦女之求偶難……康選宜
醫事衛生顧問……程瀚章

文藝：卸任……陳瘦竹

每冊一角五分

預定價　全年廿四冊三元六角　半年十二冊一元九角　郵費（國內在內）各地分館均可代定

商務印書館發行

于學忠下週飛蘭

中央社一日蘭州電　于學忠因事留陝、改下週飛蘭、

吳貞纘談魯省司法

中央社一日南京電　魯高法院長吳貞纘抵京、謁王用賓報告、並請示今後進行方針、日內即行北返、據談、魯省已設高分院六、地院二七、全省八十餘縣、已完全改設縣司法處、至全省新監、計有濟南等七新監、濟南第一監獄並附設少年監一所、總之、全省中有高分院三處、即有新式監獄及看守所、至念六年度、將增設菏澤高七分院、及德川第七新監、臨沂第八新監、威海並擬建四犯療養監、吳氏末談、山東司法事業之得以日新月異者、賴韓主席之力為多、因韓對司法甚為關懷、

時人行蹤

中央社一日重慶電　關吉玉一日飛蓉、出席地政會議、

中央社一日蕪湖電　黃山遊客增多、旅社寺廟均告人滿、褚民誼等一日由京分乘汽車三輛來蕪、旋轉蕪屯路赴黃山遊覽、

中央社一日成都電　稽祖佑一日晨至民廳履新、召集全廳職員訓話、勗勉努力工作、

毛徐殘匪集結甯陝邊　已失出竄能力

中央社一日蘭州電　陝甘甯邊境毛徐股匪、經東南兩面國軍及北面甯軍進剿、迭有斬獲、現殘部集結甯邊豫旺驛池、陝之定邊隴東環縣等數縣、苟延殘喘、已失突圍出竄能力、甘境固原北區各地收復後、省府已先後撥三千五百元、辦理賑濟、

著匪徐小乾就擒

本報一日濟南電　著匪首徐小乾及羽翼五十餘、在魯東就擒、一日解到省、

范紹增升廿一軍副軍長

中央社一日重慶電　督署以范紹增歷年剿匪有功、特升任為念一軍副軍長、仍兼第四師師長、

津海關防止民船運私
函冀水上公安局查緝

本報一日天津電　津海關防止民船運私、函冀水上公安局、派警查緝、載重汽車、亦決請警憲嚴查、

膠路濟站鮮人毆打路警案　已向日領館交涉

中央社一日南京電　日前日鮮人李春奎等在膠濟路濟站毆打路警案、該路已派日籍木村車務處長、向濟日領館妥為交涉、以後不得再有同樣事情發生、又日鮮人近在津浦路走私、仍猖獗、即以七月念日一日兩日論、津東站運濟強卸之人造絲及布疋、共達二百念六件、防止路運走私總稽查處副處長李桐華已奉孔財長令派於一日北上視察、以期妥籌徹底遏止之策、

津連日大雨　各河水又漲
王景儒視察畢返保

本報一日天津電　津卅一日一日連日大雨、各河水勢又漲、北運河第五段北倉屈家店地方水位達六•九公尺、漲三公寸、溜勢湍急、殘缺堤埝、時有場陷、險象環生、王景儒一日晨赴楊村蔡村各處二日視察子牙河堤返保、已令北藏河沿岸各縣、協助防汛搶險、防險會加緊防護中、

本報一日天津電　永定河決口、武清縣災民、向華北水利會請求賠償、

中央社一日天津電　連日津市燥熱、卅一日天降甘霖、暑威轉涼、一日晨大雨、繼續至十時始止、下午三時至五時雷雨又作、勢若傾盆、各馬路積水數寸、據水利界觀察、連日大雨、各河溜勢突急、今年伏汛水患堪虞、

中央社一日北平電　永定河河勢一日晨落一尺、晚又落一尺、迄晚八時、未再漲、河標為一七三尺、水流緩、但大溜則向兩旁急流、危險性猶大、

長垣民衆請修太行河堤

中央社一日北平電　冀長垣縣民代表孫客瑞等、以本年黃河水勢日漲、太行河堤危險堪虞、特呈冀察政會、請籌鉅款重修、以維民生、政會刻已電黃河水利委員會查核辦理、

西安昨日地震

中央社一日西安電　西安一日下午二時地震、地下有隆隆之聲、室內桌椅電燈均動搖、約五六秒點即停止、震源似由西來、市面未發有損失、

蓉市風狂雨暴

中央社一日成都電　成都連日陰雨、卅一日起陣雨驟急、入夜風狂雨暴、至一日午始止、街道窪處水深尺許、附近河流均漲、川東苦旱、川西面臨洪水、

蘭封嫩灘場陷

中央社一日開封電　豫黃河蘭封境內護岸、大溜頂沖、嫩灘場陷、河道寬二七公尺、長一五八公尺、河道變遷、溜勢甚急、現仍繼續搶護、灘崖距護石二三公尺不等、正搶護中、

皖鄉民慶祝豐年

中央社一日安慶電　皖垣居民及四鄉農民、以本年五穀豐登、特於三日賽會、慶祝豐年、自一日起、各街巷日、裝神扮鬼、鑼鼓喧天、沿各街巷及四郊、歌舞鞭砲之聲不絕於耳、觀者萬人空巷、

颱風將在閩粵海岸登陸
長江下游亦將受影響

中央社一日南京電　中央氣象台息、卅一日進抵東沙南部海面颱風、一日下午已抵東沙汕頭之間、其位為東經一一七度、北緯二二度、風勢變強、四小時內將在閩粵海岸登陸、不久亦將變為低氣壓、三天內、長江下游亦將受影響、又東部颱風、現仍在東經一二九度、北緯十六度間、無若何移動、

津浦車查獲毒物

中央社一日天津電　一日下午四時半、津浦車查獲鮮人運海洛英四十餘袋、約十餘斤、當經公安局訊辦、又晚六時、平滬通車、發現李某一件內、鴉片二百餘兩、無人認領、當送法警察署、日內轉送法院、

鄂土地登記總處昨正式成立

中央社一日漢口電　鄂省城市土地登記總處、籌備就緒、一日正式成立、即日起開始辦理土地登記事務、各地方法院原辦之不動產登記、亦自即日起停止辦理、

西班牙叛軍獲得接濟 積極進窺瑪德里

叛軍努力攻取接濟海港 對佔領首都事頗抱樂觀

國民新聞社里斯本七月三十一日電 西班牙叛軍領袖今日在薩拉門加告美聯社記者稱，革命軍佔領瑪德里僅時間問題．南路革命軍正待摩洛哥方面援軍開到．目前如屬必要．亦可以大炮轟擊瑪德里云．

國民新聞社三十一日摩洛哥德土恩電 叛軍總司令富蘭科將軍今日告美聯社記者稱，革命軍迄未購買意國飛機．亦未收到任何國軍火．但曾准許意國飛機飛越西班牙領空．並在西屬摩洛哥降落．俾得輸送意僑出境云，此間飛機場現停飛機十一架，中有三架上繪卍字形標記，

哈瓦斯社一日葡萄牙京城電 西班牙叛軍無線電台、頃發出廣播消息云、吾軍又將巴達育士城奪回云、但據葡國邊界方面消息、則此說並不確鑿、特叛軍現已迫近該城．且夕間可以攻克耳．（按瑪德里日昨電稱、巴達育士城附近維拉努伐地方之叛軍、已向官軍投降、京城與巴達育士城之交通線、業已恢復云、）

叛軍進窺瑪德里之激戰．仍在進行中．

路透社一日瑪德里電 西班牙政府宣稱、已將叛軍佔有之牛法及台拉案里那二地奪回、該二地在叛軍手中時、瑪德里與巴達卓茲間之交通爲之截斷、沃維部現仍由叛軍佔據、今日由礦工大隊以炸彈猛轟、瑪德里之英僑幾全離境、赴伐倫西亞、停泊該地之英巡洋艦德望夏號將載彼等至馬賽、同時據葡京里斯本所得消息稱、客籍軍隊已由政府軍手中將巴達卓茲奪得、據叛軍宣稱、彼等曾猛擊瑪德里附近瓜達拉馬山中共產黨之營壘、斃四十八人、並奪得機關槍三十架、

路透社一日瑪德里電 政府軍隊與叛軍之決戰、大約不日即將在西班牙北部爆發、蓋忠於政府之軍隊、現正企圖將奧爾松地方克復、爲叛軍方面、則正用其全力．欲將派薩奇斯桑塞巴斯蒂或比爾白奧樂港佔領．俾可獲得入海之地點．各種供給可源源而來也．薩拉哥薩之叛軍、已將該地之男子、悉數動員、以抗由加泰隆尼亞前進之政府軍、政府飛機、（太半爲商用飛機）現正每日轟炸該處、但因各機皆未裝置彈鉤、駕駛員皆須用手擲出機外、方能抛擲、故頗感不便云、

路透社一日瑪德里電 叛軍稱彼等已達距瑪德里僅十一哩之某地點、而西政府則稱、叛軍已在距西京西三十五哩之某地點破敗、據政府宣稱、叛軍死六十三人、被俘者若干人、政府軍並奪得大批戰品云、頃聞政府已下令、命現在休假中之一九三六年級兵士、加泰隆尼亞與東海濱各省之一九三四年級兵士、立時總動員、瑪德里有多人因被控散播各大使館之職員現正離京、伐倫西亞之衛戍軍業已背叛、種種諸言而就逮、若蠻大約以外僑居多、同時聞叛軍現已集有數千人、準備大舉進攻北部之桑塞巴斯蒂、昨日在阿爾奇西拉斯投擲炸彈之內改有飛艇一艘、因中叛軍炮彈受損、被迫降落於直布羅陀水面、艇員三人曾由小輪載以登陸、該飛艇於進攻時所擲下之炸彈、險中英領事館、

國民新聞社卅一日西班牙北路叛軍司令部電 此間叛軍司令部方面估計、過去二十四小時內曾發生激戰三次、陣亡者約三千人、叛軍方面損失甚重、尤以桑塞巴斯興爲最烈、該處保皇黨後衛軍不幸中伏、致全軍覆沒、但柴拉谷柴方面加泰陸軍死亡亦多、

意飛機供給叛軍 由富翁購贈

二十架已運到

國民新聞社卅一日直布羅陀電 意國飛機二十架、聞已於今日運抵西班牙屬地摩洛哥、交與叛軍領袖富蘭科將軍、此項飛機係由西班牙富翁馬區出資購買者云、

路透社一日羅馬電 意大利政府對於外傳星期四日在亞爾奇利亞失事之意國飛機、乃係供給西屬摩洛哥叛軍六架飛機中之一云、現正加以調查、據此間官方宣稱、意政府並未以飛機或軍火供給西班牙雙方交戰之軍隊、如確有任何供給情事、此種變易、亦必純粹屬於私人方面云、同時路透社駐萊勃德地方之訪員聲稱、據飛機十四架、形式與星期四失事者完全相同、已在米里拉附近降落、該處係在西屬摩洛哥境內、現爲叛軍所佔領、至於上述之失事飛機、係發生於尼摩爾附近、結果死二人、受傷者多名、機內發見機關槍五挺、其餘五機中之二架、亦被迫降落於法境、一在沃闌左近、另一則在勒摩羅雅附近地方云、

路透社一日羅馬電 意大利飛往西屬摩洛哥之六架飛機、除三架中途失事後、其餘三架已到達目的地、據第三架失事飛機中之人員六名、宣稱彼等係奉意大利某公司所派、前往交付飛機云云、據云上述六人、皆爲後備軍官、彼等皆自以爲實業家、裝飾家及民間飛機駕駛員、現在此六人均被法當局所扣留、因其不遵守飛越摩洛哥領域之規律云、

陸瘦燕夫人 徐鳴秋 金針術女醫生 專治百般痛病 診所小東門鹹瓜街西景家衖內 時間上午八時至十二時 門診半費六角 星期停診

叛軍成立政府通知 英法不答復

駐匈代辦加入叛軍

路透社三十一日倫敦電 關於西班牙叛軍在包爾哥斯所成立之國防軍政府主席卡巴尼利斯將軍、對於新政府成立之無線電事、英政府對之、已決定置諸不理、按該電內容、係將西班牙新政府已成立、並定名爲「國防委員會」事、通知英國政府云、

哈瓦斯社三十一日巴黎電 西班牙叛軍在蒲哥斯城成立「國防軍政府」之後、頃已正式向外交部提出通知、外部並未予以答復、據悉英國意國暨其他各國外交部、亦已接到同樣照會、

哈瓦斯社三十一日匈牙利京城電 西國代辦頃已加入該國叛黨方面、並將該國駐匈使領館、悉歸「國防軍政府」節制、

法國放棄 召集國際談話

仍由外交途徑進行

國民新聞社卅一日巴黎電 今日據外交部消息、法國將發起召集英法意德四國舉行談話、討論各國對西班牙內亂嚴守中立問題、但據其他方面消息、法國有放棄此種國際談話之意、其故有二、第一、英國對西班牙局勢、不願牽涉在內、第二、法國自身亦不願受何約束、致被認爲違反其中立政策、同時衆院亦於今日討論外交問題、激進社會黨領袖康秉宣稱、激進社會黨無意干涉西班牙或他國內政、外傳余擬建設組織國際仲裁委員會、解決西班牙內亂、實屬不確、

哈瓦斯社卅一日倫敦電 傳聞法國政府現主張召集地中海沿岸各國（或爲保障丹吉爾港中立地位各國、卽英法意西四國、或係與地中海問題最有關係各國、卽英法意三國）舉行會議、討論西班牙時局問題、消息傳來之後、政界人士均表贊成、但謂舉行全體會議、徒足以增重各國間固有政治狂熱、而致橫生枝節、似以經由外交途徑進行判爲愈、而英法意三國間議判、尤爲必要、蓋惟如是、乃可使三國政府採取共同態度、以應付本問題也、

德意照會英法比 接受參加五强會議書

均主先由外交途徑從事準備 駐萊茵德軍有將逐漸增加說

路透社卅一日倫敦電 德意政府均已接受參加羅迦諾五强全會之請書、德國之決議、已於今日由外長牛賴特在柏林宣布、並已照會英法大使與比代公使矣、據稱、此項討論須在各方面作外交上審慎之準備、尤其關於其程序方面云、至意國之決議、係由外相齊亞諾照會駐羅馬英法大使與比代辦、稱意政府在原則上願意參加五强會議、其日期容後定之、意政府以爲達會議之高尚目的起見、由尋常外交途徑先行交換意見、而作適當之準備、實屬有益之舉、齊亞諾復將此項照會之性質告知德大使、

路透社一日柏林電 駐萊茵之德國軍馬有增加之說、據官方宣布、則稱此項軍隊將逐漸加增、蓋以希特勒氏前允在四個月期間內、不續派軍隊入駐萊茵之諾言、已於今日午夜滿限、故有此種增兵之步驟繼之也、德方在本星期杪雖尚無作何急進行動之準備、其增兵情形、將視時機之需要及環境所許可而定、德方顯然並無將駐軍地點更較現時接近法國邊境之意云、

意德奧三國要人 開祕密會議

在威尼斯港附近

哈瓦斯社一日巴黎電 晨報特派訪員頃自意大利威尼斯港發出消息、謂奧國總理休斯尼格、曾於昨日潛赴威尼斯港、入晚則有德國汽車數輛、載有官場人士乘坐者、亦自奧國開入意境、當卽疾駛而往意國中部、觀於上述情形、意德奧三國要人、昨晚似曾舉行極端祕密會議、其地點非威尼斯港附近、卽博羅業城云、

意國王儲 畢蒙親王抵柏林

哈瓦斯社卅一日柏林電 意國王儲畢蒙親王、頃於本日午後乘特備飛機抵此、德國外交部長牛賴特、駐德大使何夫、飛機場歡迎、該國駐德大使亞多利哥、及刻在此間之該國宣傳部長亞爾菲利、與財政部長泰翁狄凡爾亞、於在場迎迓、同時奧國羅馬尼亞選手隊、亦於本日抵此、法國選手隊、則往德國無名英雄墓前獻置花圈、

英意兩國 亦將訂海軍協定

哈瓦斯社一日倫敦電 晨報頃探悉、自英俄兩國在原則上成立海軍協定之後、英意兩國亦將於最短時期內、簽訂海軍協定、（按意國前因各國實施制裁辦法、對於倫敦海軍條約拒不參加、）

英蘇海軍協定成立 日表示不滿

認爲有意聯合對日 將更强化海軍計劃

同盟社一日東京電 英蘇間有成立海軍協定並臨時簽字之說、據吉田駐英大使之報告、倫敦之三十日晚報、已載英蘇間成立海軍協定、並將其結果通告美法德波等國、故日內對於日本亦必非公式內示、以後如有必要、再加以何等之批評云、是英國藉此協定起見、已與蘇聯約、爲應付日本建艦計畫、建艦通報條項、不適用在遠東水面之實的制限、若係事實、是與日本政府以極不愉快之印象、而日本海軍不得不因此更充實强化、又新海軍條約、係英國破壞自己所企劃之軍縮事業、日本政府、惟有遂行既定之自主的海軍國防計畫、以資應付而已、

英國會休會度夏

定十月底重行召集

路透社卅一日倫敦電 國會已於今日休會度夏、定十月二十九日重行召集、

德駐英大使 將由狄高甫繼任

哈瓦斯社卅一日柏林電 德國駐英大使一席、自前大使赫許逝世之後、虛懸至今、頃傳將由外交部歐洲司長狄高甫繼任此職云、

土國會核准 兩海峽新公約

撥七百餘萬鎊以充國防經費

哈瓦斯社一日土耳其京城電 國會頃全體一致表決、核准關於韃靼尼爾與博斯破魯斯兩海峽之新公約、通過撥款七百五十萬鎊、（土耳其鎊名）以充國防經費之用、

塔斯社一日莫斯科電 蘇聯中執會頃通過蒙特婁海峽會議案、

美總統游加拿大 美加邦交益親善

盼英皇赴美一遊

路透社卅一日加拿大奎貝克電 美國羅斯福總統本日答覆加拿大總督德維斯妙勳爵之歡迎演說時、謂美人皆希望英皇能於重來加拿大時、赴美一游、德氏之歡迎辭中、會論及美加雙方之友誼、並希望此後有更密切之諒解、又稱彼所默禱者、並非兩國間之對立任何同盟、而爲美加雙方人士之有同樣思想及共同之目的、卽美國與此英國聯邦國家、或能共出助力、以恢復人類已搖動之自由云、羅總統抵此後、加人歡迎極爲熱烈、紀念碑前曾鳴禮炮、車站中並有名譽衛隊、鵠立致敬、按羅氏係由白倫斯克康波培洛羅島上之別墅來此、因彼於芬台海灣作海上巡游之後、卽在該島休假也、

日陸軍省昨下令 更調人員三千餘名

西義一等編入豫備役

同盟社一日東京電 陸軍省一日正式發令、調更人員三千餘人、其中命編入豫備役或待命者之主要人物如次、陸軍大將西義一、陸軍中將小畑敏四郎、神川美次、陸軍少將丹下悌次郎、騎兵大佐三間良衛、步兵少佐南條讓、步兵少佐一原敏男、（以上諸人編入豫備役）、技術本部長岸本綾夫、小倉工廠長中將村井勝、旅順要塞司令官中將中島三郎、第三師團司令部附中將田中稔、第十四旅團長少將伊田常三郎、野戰重炮兵第二聯隊長炮兵大佐橋本欣五郎、京都憲兵隊長大佐新見英夫、（以上諸人待命）、朝鮮憲兵隊司令官少將永淺治、步兵第四旅團長少將飯野莊三郎、航空本廠長少將長嶺龜助、技術本部第一部長少將林猪之介、火藥本廠長少將奧田圭藏、步兵第二十七旅團長少將山口保夫、豐橋要塞司令官少將平野助九三郎、津輕要塞司令官少將安井榮三郎、步兵第二十四旅團長少將役山久義、近衛師團司令部附少將十人、關東軍司令部附大佐內田興助、（以上待命）

莫斯科奇熱

達攝氏表三六、八 打破五十七年來紀錄

塔斯社三十一日莫斯科電 七月三十日、本京熱度竟達攝氏表三六、八度、打破五十七年來熱度紀錄、

英倫銀價

近期未更動 遠期較昨略跌

路透社一日倫敦電 倫敦大條銀價、今日近遠期均爲十九便士五、近期未動、遠期跌〇六二五、

今日午時、倫敦對紐約匯價如下、英金一鎊合美金五元零一分五六二五、美金一元合英金四十七．八五、

熱烈歡迎聲中 粵空軍人員九隊抵杭盛況

全體一百卅二人分爲九隊 浙黨政各界昨午茶話招待

（杭訊）此次兩粵異動、違抗中央、破壞統一、逆跡昭彰、早爲國人所共棄、粵省空軍人員、深明大義、自動結合一百三十二人、由空軍指揮黃光銳率領、於粵方當局嚴密監視之下、分架飛機、冒險離粵、投效中央、忠勇愛國之情、舉國欽佩、所至各地歡迎、在贛晉謁蔣委員長後、其指揮黃光銳卽於念九日偕祕書長張雲先、參議陳海天一行三人、乘飛機先抵京、其餘飛行人員一百二十八人、三十一日由京應京市各界之熱烈歡迎後、卽由京乘京滬杭直達車來杭、於下午抵站、浙省黨政軍及各界民衆團體代表一千餘人、到站歡迎、列車抵站後、卽分乘航空學校特備汽車八輛、直駛筧橋航空學校、詳情分誌於后、

旗幟飛揚 熱烈歡迎

浙省黨部接到粵空軍人員來杭確訊後、卽分函通知省市各界、準備歡迎、昨日下午六時許、浙省市黨政軍警機關長官職員、及民衆團體代表、先後蒞站、手執各種小旗、秩序井然、月台懸大幅白布橫額、上書「歡迎擁護中央完成統一的粵空軍同志」等字、清泰路沿路亦懸有大幅白布歡迎標語、車站前廣場、汽車縱橫、前往瞻仰之羣衆、途爲之塞、計有各界到站歡迎代表、浙江省黨部胡健中、金越光、及委員方青儒、中央航空學校全體學員及工作人員、教官十八人、黃文炳、李瑞彬、樂隊、及若干政府機關、財政廳、省府秘書處、教育廳、保安處等、各廳處職員、市黨部常委陳文、杭市長周象賢、市府專員會觀光、各民衆團體計到浙江省商會聯合會、杭州市商會主席謝虎丞、浙江省銀行業同業公會、浙江省婦女會、杭州市婦女會、浙江省童子軍服務人員、夏令營、典當業同業公會、浙贛路局、高等法院、省院、國術館、勞動服務團、省會公安局、杭州市青年勵志社等數十團體、約一千餘人、

空軍九隊 蒞抵航校

六時五十五分、粵空軍人員所乘列車、自在羣衆熱烈歡迎中徐徐駛近月台、歡迎人員皆脫帽爲禮、一時軍樂齊奏、各空軍人員下車後、由領隊謝莽代表全體、與各歡迎人員握手、互道寒暄、後卽步出車站、分乘航校預備之汽車、至航校休息、粵空軍人員一百三十二人、分爲九隊、此次離粵、在於促進西南當局醒悟、擁護中央云云、茲將九隊隊長姓名及同來長官探錄於後、第一隊隊長譚壽、第三隊隊長陶佐德、第四隊隊長謝莽、第五隊隊長敖源清、第六隊隊長馬庭煥、第七隊隊長可澄渭、第八隊隊長郭漢庭、第九隊隊長鄧顯綱、其餘尚有處長蔣其炎、主任劉錦濤二人、粵空軍人員抵筧橋航校略事休息後、卽至膳堂聚餐、航校政訓處長蔣堅忍、對粵空軍人員、指揮黃光銳、昨晚亦行抵杭之粵空軍人員、日前先至航校參加聚餐、

黨政各界 茶話招待

粵空軍人員此次冒險離粵、投誠中央、促進和平統一、各方備極欽仰、

該校當局定今午在該校大禮堂設宴爲粵空軍人員洗塵、中央航空委員會委員、前任中央航校長周至柔、亦定今午飛杭參加歡宴、浙省黨部省政府原擬今日開會歡迎粵空軍人員、茲以粵空軍人員尚有第二批陸續來杭、若分次開會歡迎、事實上諸多不便、故決定（一日）下午三時、假座西湖大禮堂、改開茶話會、招待第一批來杭人員、爲其洗塵、除邀中央航校高級長官作陪外、並已函知各機關團體、各派代表準時參加、

又訊、前粵省空軍指揮黃光銳、於日前視察航校後、決定一二日內起返粵省、

小言

內與外

（霜）

我們現在兩種緊張的情緒、一是對內的整頓、一是對外的發展、前者是兩廣的問題、後者是參加世界運動會的事、廣東問題解決、廣西叛逆已顯、似非討伐不可、我們在這一方面期待好的消息、世界運動會、我們這次是第二次參加、也可以說是第一次參加、因爲第一次只是劉長春個人代表參加而已、世運會已於昨日開幕、我們在這一方面亦期待好的消息、

漁船擺岸 岱山又生謠諑

局署互電婉商善後

（甯波通訊）定海岱山漁鹽民暴動案、黨政當局、正設法善後、最近有奉化籍漁船三十餘艘、在該地擺岸、致謠諑甚熾、謂將重演二次暴動、兩浙鹽警局副局長兼任岱山場場長余炳勳、昨電鄞縣區趙專員云、趙申之先生賜鑒、昨奉幫漁船續來三十餘艘、或因言語不慎、以致二次暴動之謠甚熾、我公德望素著、懇飭公所轉囑漁民安分守法、毋滋事端、如何乞電復、弟余炳勳叩、趙專員當復電云、岱山秤放局長佐青兄大鑒、稅警責任[illegible]緝私、盡職務也、但有魚鹽[illegible]、手無武器、膽敢暴動、漁民更怨之、去而復來、衣食無着也、宜善撫之、稅警均北人、更宜善爲處置、會否雙方各有成見、言語不通、誤會叢生、相驚伯伯、大可哀已、惜復、弟趙次勝印、趙專員並於卅一日上午時、借署員趙岳、乘克艦赴岱山調查云、

蘇州懲違法燙髮

（蘇州通信）婦女燙髮、業經當局懸爲禁例、並將各理髮業燙具封存、閶門大同、大新等理髮店、依然違抗、爲新運促進會查悉、昨經第六次幹事會議決、函公安局懲處、

亞林防疫臭水

「亞林臭水」、藥力最足、殺菌消毒、效力特强、和以清水、立呈乳白色、雖久擱無沉澱浮油等弊、此乃品質優良之明證、雜牌臭藥水、所含藥力不及標準、殺菌力量不足、是以毫無效用、亞林臭水牌子老、品質好、是大家都知道的、諸君購買臭藥水、請認明「亞林」二字、庶不致虛擲金錢、

五洲藥房發行

各藥房烟紙店百貨店五金店均有出售

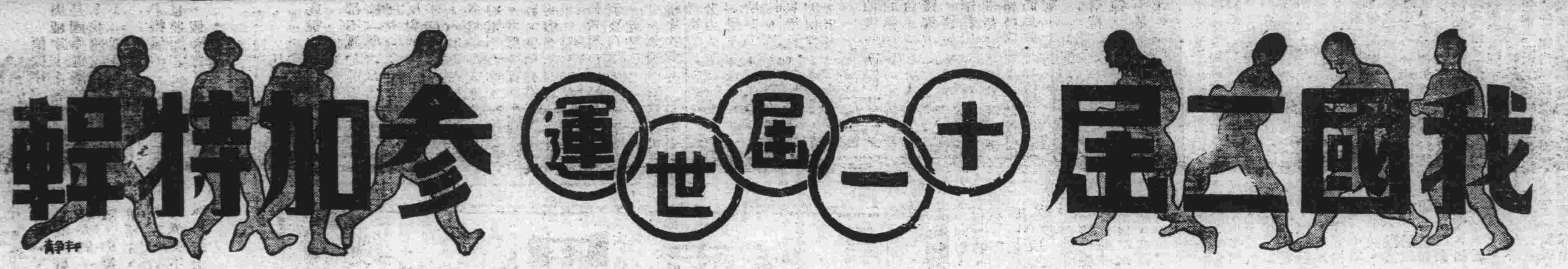

我國二屆十一屆世運參加特輯

世運大會昨開幕
希特勒親臨參加

中央社特派員一日柏林電　世運大會於一日下午三時在狂熱情緒中開幕、四時德元首希特勒親臨會場、參加各國之國旗、亦同時上昇、各國選手、依次魚貫入場、由大會會長拉都LATOUR致開會詞、五時希特勒宣布開幕、昇大會會旗、放鴿、由希臘起跑之火炬接力員亦抵達會場、旋各國選手舉行宣誓禮、六時希特勒離場、隆重之開幕禮、遂告完畢、

晨行宗教儀式 紀念陣亡將士

哈瓦斯社一日柏林電　第十一屆奧林西克運動會、頃於本日開幕、天陰而晴、當先在聖艾特威大教堂舉行宗教儀式、嗣往歐戰陣亡將士碑前、舉行紀念、「菩提樹下」大街、及「夏洛登堡」街、僅官場及執事人員汽車得以通行、街上自八時左右起、觀衆即已人山人海、爭欲一覩各國要人及選手之丰采、並竚待奧林西克火炬之傳到、至九時半、全城各教堂、鐘聲鏗然、宗教儀式、遂即開始、事畢、各國選手隊旗幟前導、與德國陸軍一營、海軍陸戰隊及空軍各兩連、同往陣亡將士碑前、依次排列消旁、觀衆莫不歡呼、嗣由奧林西克國際委員會主席貝萊拉都、偕同委員十一名、德國委員會主席勒瓦特、國防部長白隆培將軍、柏林衛戍司令匈堡將軍、檢閱軍隊、並由貝萊拉都在碑前獻置花圈、禮即告成、

總理親自招待 希望精神融和

又電、在魯斯加頓典禮完後時已下午一時、奧林西克委員會委員分乘汽車往總理公署、由總理希特勒親自接待、脫爾伯爵代表奧林西克委員會向德總理致謝一切熱誠招待及籌備此屆運動會之莫大助力、「貴總理因深信奧林西克大會之眞價是在能使國際間得一眞正調和及諒解、故盡全力以贊助之、吾信此種偉大籌備工作、隨處均可以發見其籌備完備、將永留不凋、亦即德國對世界文明之貢獻永不能滅」、希特勒以人民代表資格向各來賓致辭、略謂「吾對於國際奧林西克委員會之規定柏林爲十一屆世運地點、因使德國能得一機會擴大此奧林西克精神、十分感謝、德國之採納此項工作甚爲歡欣、吾人希望因此可以促進國際間之融和精神」、

發起人古柏堂 備受世運榮賞

海通社一日日內瓦電　當奧林西克火炬在柏林運動場燃着世運之光、同時此間德國領事館代表德國總理向近世奧林西克運動會發起人古柏堂伯爵贈與紀念品、而奧林西克委員會亦以山雅典至柏林之接力火炬模型一座及奧林西克紀念冊一本、贈與古柏堂伯爵、在得悉此項消息時、古柏堂伯爵致一電報於希特勒、敬祝彼爲十一屆世運之贊助人之種種成功、除此項禮物外、古柏堂伯爵在今日接到世界各國及各地傳來祝賀文電無數、

元首宣告開幕 天雨不減熱鬧

哈瓦斯社一日柏林電　第十一屆奧林西克運動會、頃於本日午後四時、由希特勒元首宣告開幕、運動場各觀台人山人海、元首暨政府官員、均在主席台之四週、滿綴鮮花、所惜天不作美、三時左右即開始下雨、但熱鬧情形、並不因之減色、當音樂隊員三百名、歌唱隊員一千名奏唱奧林西克歌入場時、「興登堡」號大飛船、即在上空飛翔、各項運動節目、旋即正式開始、

今競賽開始
有四項決賽
跳高美可穩得 萬米英最有望

一日柏林電　廿國會競賽二日開始、二日即有跳高、萬公尺等四項決賽、跳高美國可穩獲優勝、美跳高選手詹森及亞柏利敦兩人、(均黑人)均會有六呎九吋四分三之成績、萬公尺英國最有希望、選手伊敦爲英國十英里最高紀錄保持者、

今日(第二日)秩序

上午九時	新九項運動 騎馬	地點在 Doeberitz
上午十時半	男子百米預賽	亞林匹亞運動場
	男子跳高預賽	同上
上午十一時	男子鐵球預賽	同上
	角力賽	運動場健身房
下午三時	鬥劍純劍分組	運動場
下午三時	男子跳高決賽	亞林匹亞運動場
	男子百公尺預賽	同上
	女子標槍決賽	同上
下午四時	八百公尺預賽	同上
下午五時半	男子鉛球決賽	同上
	一萬公尺決賽	同上
下午三時	輕劍成隊比賽	槓子廳(Floretti西洋輕劍)
下午四時半	曲棍球淘汰賽	遊戲場
下午六時半	角力賽	德意志廳
	舉重初賽	世運新村
下午八時	羽毛級舉重決賽	德意志廳
	輕級舉重決賽	同
	鬥劍純劍組	遊戲場

友誼籃球
我敗於美
比數爲十六對廿九 雙方戰情異常緊張

中央社特派員卅一日柏林電　中美世運籃球隊、今日作友誼比賽、雙方隊員動作迅速、戰情異常緊張、開賽五分鐘、我隊以敏捷方法、居先領導、但以實力不濟、結果終以十六對念九敗績、上半時比數爲八比十六、下半時爲八比十三、其中負於罰球者步多、繼之、我國復以第二隊(按第一隊我隊出戰隊員爲王鴻斌、牟作雲、王玉增、王南珍、李紹唐)與美國隊作友誼賽念分鐘、以資觀摩、結果仍以十一比十九見挫、此賽中兩隊比數、會平等三次、賽後美國隊教練託平、對記者談、中國隊訓練已極純熟、球藝亦臻高境、星期日中國與意大利比賽時、希望能得一良好之裁判員云、又日本與祕魯籃球友誼比賽、結果四十二對十六、日本勝、

巴西因兩隊爭執 數項競賽不參加

一日柏林電　巴西派遣之兩代表隊發生爭執、今日已決定兩隊均不參加田徑、游泳、賽艇等項、

哈瓦斯社卅一日柏林電　巴西所派參加奧林西克運動大會選手隊、到達此間之後、忽與該國體育界當局、發生齟齬、一般人深恐各該選手將被迫而不參加競賽云、

海通社一日柏林電　因巴西體育組織之不同、故其游泳隊及賽艇隊之報名加入世運、發生種種手續上困難、雖經國際聯合執行委員會之努力、世運執行委員會議決巴西隊不能報名加入、故巴西在十一屆世運不參加輕技運動、游泳、賽艇等項、

大會籌備完善
較上屆有過無不及

哈瓦斯社卅一日柏林電　本屆奧林西克運動大會、定於明日在此開幕、德國朝野、出其全力、從事籌備、據一般參觀者所獲印象、德人慘淡經營之成績、較諸前此歷屆大會、有過之無不及、柏林全城、旗幟飄揚、萬戶騰歡、車輛往來、較之往常、何啻倍蓰、熱烈狀況、大有傾城傾國之觀、即以奧林西克村及運動場而言、規模之擴大、設備之完善、遠非歷屆大會所可望其項背、大會會場、有田徑賽運動場、游泳池、足球場、曲棍球場、馬球場、網球場、馬術競賽場、及戶內運動場、如拳劇場、拳術場、角力場、舉重場等、多處分門別類、各有專所、至於奧林西克村、則五十二國健兒、下榻其間、村內設有露天劇場、其面積可容觀衆二萬人、並有一塔、高達七十六公尺、亦著名建築物也、

大會露天劇場 狄屆區愛卡脫戲院 今日揭幕

(國光社柏林通訊)與本屆奧林西克有連帶關係之德國最大露天劇場——狄屆區愛卡脫戲院、——將於八月二日揭幕、開幕劇係摩勒特爲此次世運所特編者、該戲院設計爲德建築家麥區、內部可容二萬人、位於國家大運動場內、當觀衆穿過公園于景色宜人中即有一巨大戲院、突現眼前、明黑色座位、淡色之舞台、與碧綠之草木、淡灰之化粧室、異常調和、顯出幅完美之彩畫、世界上無有再過此之藝術與天然之混合、深印於人之腦然中、

向此望去、可見直徑念六公尺之一圓草地、即爲音樂隊之所在、循石級而上、可至念四公尺闊之三個石製看台、再上即爲同樣大小之草地、八十八座位分列三排、成半圓形、如是任何座位均可窺見全境、近劇台開設有暗燈塔兩座、以便暗中更換佈景、從化妝室至舞台則由地道經過、

此戲院之名稱係第一詩人及國家社會主義運動作者狄屆區愛卡脫之名、狄氏不幸去世已久、在奧林西克中許多戲劇、係由其著作中化出、故觀衆得認識德國歷史之戲劇一斑、

最初一幕爲摩勒編之「佛蘭根擲骰戲」、該劇與現實情形對照、摩勒以歷史劇之推動及其編劇之技術使「現在」迴溯「過去」、以「過去」襯出「現在」、全劇精彩處爲歷史原因及倫理意義之組合、使觀衆有明確之認識、實爲戲劇技術及他種力量溶貫之成功云、

攝影記者三百人 預備工作極緊張

海通社三十一日柏林電　集在德國著名女攝影家奈娜少姐之總部內之攝影專家、預備工作情形、非常緊張、連新聞攝影者共有三百餘攝影家準備工作、在奧林西克運動會上、此是第一次攝影各選手之實地表演、爲攝影技術起見、現已掘有深溝二道、爲攝跳高及百公尺之用、後一道深溝長五公尺、在運動場內建有特別高塔之座、專爲攝影各項運動照者之用、所用之攝影軟片、將在五〇、〇〇〇公尺、冲晒工作、亦需大棧房數座、

奧林西克國際委會通過
下屆開會地點在日本
上書諾貝爾獎金會請以和平金獎大會發起人

中央社特派員三十一日柏林電　奧林西克國際委員會三十一日舉行會議、結果以三十六票對廿七票、通過下屆奧林西克運動大會、在日本舉行、我國代表王正廷、投贊成票、會後、據王氏談、盼國人於四年內加緊練習、俾下屆有良好成績表現、

哈瓦斯社三十一日柏林電　奧林西克國際委員會、業於本日午後表決下屆奧林西克運動大會、當在東京舉行消息公佈之後、當有各國人士數百人、其中有日本新聞記者三十五人、圍繞日本首席委員嘉納四週、向之道賀、

表決之後 日僑慶祝

此間日僑聞訊、無不興高采烈、當即定於今晚舉行大規模慶祝會、以誌愉快、並在通衢之上、逢人便道、謂日本體育、近年大有進步、今茲國際委員會之決議、乃日人應得之報酬云、該國首席委員嘉納頃宣稱、日本對於古希臘奧林西克運動會所倡導之精神、素所擁護、但近世奧林西克運動大會舉行地點、向限於歐美兩洲各國、至若亞洲國家之得爲大會東道主者、實以日本爲嚆矢、此誠堪慶幸者也、夫奧林西克運動大會之目的、自以提倡體育爲首、但此外尚有一偉大目的焉、此非他、即使各國人民互相接近是已、吾儕日人、自當竭其所能、務以日本眞正精神昭示外人、此時余心中欣幸已極、所可言者、日本獲此榮譽、不獨引以自豪、亦將感謝無涯、余並相信此舉、對於國際間之和平思想、必可大有裨補也、

主席確信 日能勝任

國際委員會主席比國貝萊拉都、亦於委員會散會之後、向本社訪員聲稱、「出席委員會各國委員對於互爭下屆大會東道主之日本芬蘭兩國、咸表極大同情、而無所軒輊於其間、故此次決議之成立、實屬匪易、惟多數委員以爲下屆大會在亞洲國內舉行、則奧林西克運動會之眞精神愈可發揚於遠東、此實日本卒獲勝之一原因、余今爲該國賀、並確信其定能按照奧林西克大會之傳統精神、從事組織第十二屆大會、而勝任愉快也、將來北方某國、爲第十三屆大會東道主時、余知歐美亞三大洲而體育上聯帶一致之關係、必將愈形強固矣」云、

芬蘭失望 預提要求

芬蘭代表團、聞此決議之後、亦向本社訪員聲稱、芬蘭對於國際委員會之決議、自無不服從之理、日本膺此榮譽、吾人謹爲之賀、惟吾人終有不能已於言者、國際委員會此項決議、對於芬蘭、未免不公、則以芬蘭肆力體育、已歷二十五年之久故也云云、頃芬京赫爾斯福城市長佛倫克爾、業已提出要求、俾一九四四年大會、在芬京舉行云、

委員建議 獎發起人

哈瓦斯社卅一日柏林電　奧林西克國際委員會頃表決下屆大會地點之後、又議決由全體委員聯名上書諾貝爾和平獎金委員會、請以本年度和平獎金、贈與近世奧林西克運動大會發起人法國顧柏丹男爵、(按顧氏今年已七十三歲、刻住瑞士某村、因年邁不便遠行、未能前來柏林、參預盛會、)並決定顧氏棄世之後、其遺骸當卜葬於希臘奧林西克城、俾此全世界體育界之大恩人、與古希臘奧林西克運動會之遺風流緒、共垂不朽云、

東京方面 頗見活躍

同盟社一日東京電　下屆世運經奧林西克委員會決定在日本東京舉行、日本以爲發揚新興體育運動威力之絕好機會、待嘉納副島兩人回國後着手準備、從來以德川家達公爲會長之奧林西克東京招致委員會即將解散、將由東京市、文部省、及日本體育協會組織第十二屆世運大會準備委員會進行準備工作、

同盟社一日東京電　文部省定於五日正午開會議、審議明年度預算內定追加奧林西克大會準備費五百萬元、

華聯社一日東京電　下屆世運地點決定在東京之消息傳至此間後、市民歡喜欲狂、日本體育協會即於中午召集臨時幹事會、討論籌備事宜、並聯袂參拜明治神社、報告經過云、

同盟社一日東京電　奧林西克東京招致委員會會長德川家達公、因奧林西克委員會決定下屆世運在東京舉行、電致主席拉都氏表示感謝之意、又平生文相亦對柏林嘉納副島兩代表、平沼團長、及武麥小路駐德大使等、發感謝電報、

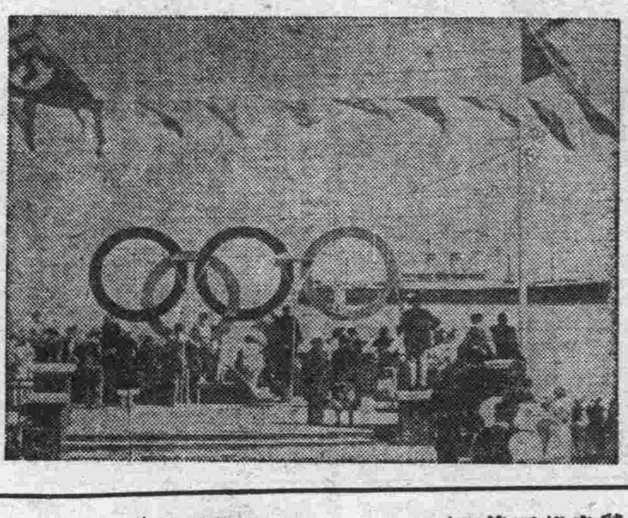

德國郭克斯港碼頭懸奧林西克會徽歡迎外國遊客

德國漕艇選手

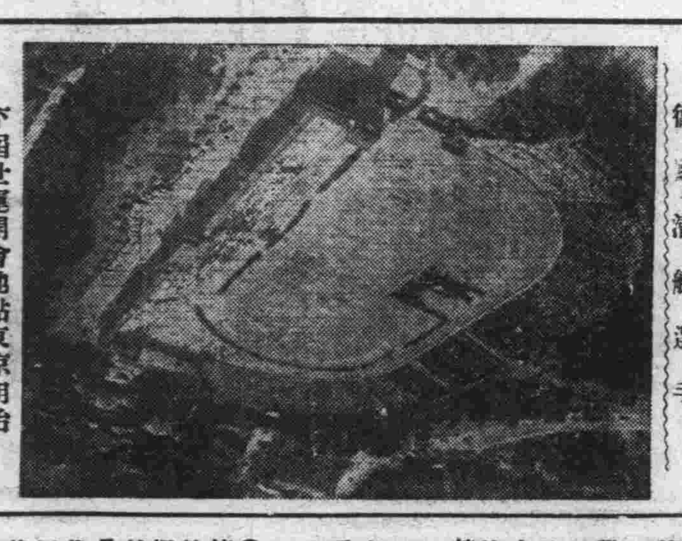

下屆世運開會地點東京明治神宮外苑競技場全景

瑞典千餘體育家 將在會場內表演

海通社三十一日柏林電　瑞典體育協進會會員一千四百人、今日分乘專車二列抵柏林、瑞典體育隊將於世運開幕、時在運動場內表演各種體操、彼等在站上備受該隊隊長及軍樂隊歡迎、

昨零時卅五分
火炬到達柏林
即點燃大會火燄

哈瓦斯社一日柏林電　奧林西克火炬、頃於午後十二時三十五分、到達此間魯斯脫公園、當將該園祭壇前、點燃奧林西克火燄、並由宣傳部長郭培爾向之致敬、名之曰「和平之火燄」、在場羣衆、歡聲雷動、先是、正午十二時、國社黨青年團大批團員、開到園中、各國青年團代表、亦在主席台前排隊站立、移時、火炬即由競走選手最後一人、經由威廉街、「菩提樹下」大街、而達魯斯脫公園祭壇、當將壇前火燄燃着、當時園內遍懸五十二國(即奧西克大會參加國)國旗、歡呼之聲、不絕於耳、情形至爲熱烈、國社黨青年團領袖希拉赫、德國體育領袖察梅奧斯登、暨教育部長魯斯德、先後發表演說、最後則由全場三呼「希特勒萬歲」、盛極一時之火炬傳到、典禮因以告成、

火炬抵邁遜鎮時 民衆爭看迎接禮

海通社卅一日邁遜電　在世運開幕之前夕世運火炬已在德境進程中、今日晚間已抵邁遜(Meissen)此是世界著名德累斯頓(Dresden)磁器之出產地、全鎮民衆均圍集於市府前之古市場、爭看迎接火炬典禮、除國社黨團體之義勇隊外、尚有德國體育協會該地分會參加慶祝、火炬之抵步先由號筒報告、如古羅馬式、在祭壇上經過簡短儀式後、邁遜市長即持火炬開始出發走一基羅公尺途程、及至車站時復由別一選手接遞、

海通社卅一日希倫多夫電　在今晨十一時四十五分世運火炬、由號手前導遞至此間、捷克走家手持世運火炬交與德國選手、海關職員及鄰邑人民咸集此間、以瞻火炬之抵德境、

世運代表隊隨征記(第五信)
——中央社特派員馮有眞——

孟買一瞥

七月八日深夜、郵船於大家安睡中、開抵孟買 Bombay 九日拂曉、睡夢驚醒、碼頭上尚寂靜無聲、站在甲板上一看、遠征南洋印度一帶的足球隊隊員、都穿着白嗶嘰的制服、很安閑的聚在碼頭上、大家揮手歡呼、互示慰藉、

孟買的海關、對我們選手團予以優待、祗在各人的護照上蓋了一個章、並不像其他的船客、須要一個一個的盤問、七點半鐘、大家即離輪登岸、

郵船預定到正午才啓椗、大家就都趁此時機、遊覽孟買全市、有的乘汽車、每小時三個盧比、(每盧比合國幣一元二角)有的乘馬車、每小時一個盧比、有的乘電車或步行、

孟買在印度半島西岸、當歐亞航路之衝、是印度的門戶、在商業的地位、僅次於加爾各答Culcutta、所以一個十足摩登化的都市、全市範圍很大、有一部分建築在山上、高大整齊的洋樓、清潔平坦的馬路、在表面上看來、決不較任何大都市遜色、當我們巡行市中的時候、要不是接觸到我們眼簾裏的印度土人、使我們感覺到身臨異土外、我們簡直要當他是一個熟識的都市、

印度土人的服飾、在我們看來、多少覺得有點奇特、男子都帶着呢質的平頂圓帽、帽頂上綮着一束纓絡、上身有的赤膊、有的穿着一件很長的好像西裝襯衫的衣服、下身大多是圍着一塊白布、赤脚的居多數、有的在額上畫了一個紅點或是一條濃線、不知算是裝飾、或是由於習俗、女子頭上都裹着一塊顏色的布、身上用紅色或綠色的布圍着、不像有規則的衣服、最奇特的是在鼻子左面鑽了一個洞、嵌上一塊銀子或寶石、作爲裝飾品、這與我國以前穿耳環大約是同一意義、

孟買的街市很熱鬧、有汽車、有電車、(有軌與無軌)有馬車、還有少數的牛車、熙攘往來、絡繹不絕、但是交通警察、祗有最熱鬧的街市才有、這些警察、身材都短小精悍、並不像我們在上海所看見的那些印度巡捕那樣魁梧奇偉、據說上海的印度巡捕、都是加爾各答籍、那裏的印度人、身材都很魁偉、孟買人則身材短小、每個警察手裏都拿了一把洋傘、這大概是因爲孟買常常下雨的緣故、

因爲船上的大菜不很合中國人口胃的緣故、每到一個地方、選手們都想找中國飯館吃飯、孟買有三四家中國飯館、都在一條小街上、這條小街、街道既不清潔、房屋也很短小、尤其是乞丐很多、令人生厭、除掉幾家飯館外、還有許多僑胞開的小雜貨店、日本人在這條街上開的小店也不少、記者和幾位代表走到一家叫「羣樂社」的飯館去、裏面掛了總理遺像、和蔣先生(還是任黃埔軍校校長時攝的)的肖像、布置還算整潔、據說這幾家飯館、平時都沒有生意、這次對我們這班來自祖國的同胞、竟老實不客氣的敲上一記竹槓、三個菜一個湯、索價十個盧比(合國幣十三元)、大家因爲這筆錢終是落在僑胞手裏、並且飽餐了一頓、所以抹抹嘴、仍是很高興的道謝而別、

在這家飯館裏、知道了一點關於孟買僑胞的情形、據說孟買共有僑胞千餘人、廣東人約三百餘、其餘都是山東人與湖北人、廣東人除少數經商外、其餘都做木匠、記者在船上遇到一位同輪赴歐的印度工程師、他說他所雇用的中國木工、即有四十人之多、山東人是販賣府綢的、湖北人則多爲牙醫、生活都很艱苦、在羣樂榮館斜對門、有一個「中國國民書報社」、是僑胞閱讀書報的地方、華僑教育不很發達、據說祗有小學一所、教學方面還受當地政府很多的限制、在孟買無勾的逛了四五小時、又登輪向着另一個世界前進、

足球隊戰績

在孟買登輪的旅客、除掉我們足球隊外、還有印度的選手、連職員在內一共二十四人、他們都是參加世運會表演的、至於正式參加的、有曲棍球隊重田徑等隊、都已登輪西去了、印度的曲棍球、是聞名全球的、上屆大會奪得錦標、本屆仍有冠軍之望、舉重的一名代表、是中量級據說推舉挺舉抓舉三項、共七百多磅、可望得分、田徑實力也不弱、我們同他們比起來、大有自嘆勿如之慨、眞是慚愧、

我們的足球隊自五月二日由上海出發後、轉戰南洋羣島及印度、已是兩個多月、共賽二十七次、除四次和局外、未曾失敗一次、成績可稱十分圓滿、而且這四次和局中、都由於隊員身體太過疲弱之故、例如在孟買的最後一戰、全隊由加爾各答乘了兩天兩夜的火車、七月八日早晨到孟買、下午就作戰、實力當然要大打折扣、他們能在這樣的舟車勞頓中、保持常勝威名、實在是一件不容易的事情、不過參加世運會的各國球隊、實力都很強勁、尤其是南美兩個小國和歐洲各國、最爲可怕、我們要想在大會中造出一點好的成績、還需要特別努力奮鬥、這一點心、全體隊員是都有的可告慰於國人、

記者在輪中訪問了足球部主任容啓兆、管理黃家駿、隊長李惠堂、和其他幾位隊員、據他們說這兩個月的比賽、雖然很辛苦勞頓、但球藝很有進步、最顯著的是全隊都已互相瞭解、合作已極純熟全隊動作也很迅速、與出國前已有天壤之別、至於所有比賽、大多都很精彩滿意、有幾場因身體關係、未能充分發揮實力、全體隊員都能注意到運動精神、Sportsmanship 留給各地觀衆以很好的印象、有幾個地方一向對中國是很藐視的、以爲中國人個個都是鴉片鬼、這次看見我們的球隊表演得這樣精彩、覺得十分驚奇、他們總算替國家出了一口怨氣、(未完)

「中國電影取材問題」我底意見（三）

魯思

（四）偵探片・滑稽片・肉感片

偵探片，滑稽片，肉感片……等等，是否是國產電影的「新片」？我將乾脆的回答一聲：「不是」・那麼，是否是可以走得通的一條路呢？我也將回答說是走不通的，假如跑回去走偵探片與滑稽片底舊路的。——我如此說了，——有人會疑心我是反對着偵探片與滑稽片的攝製吧・——其實也不是如此說的・

偵探片與滑稽片，都不過是電影形式的一種「型」而已・我沒有反對的必要・也不容我反對的・座談會上・許多朋友們的意見是對的，「我們需要應用各種各樣的形式來擴大我們的電影範圍・反過來講・我們要探取多樣的內容，也就必得採用多樣的形式・」

不過，要請電影製作者們注意的，也就是我要在這里大聲疾呼，就是：舊有的偵探片與滑稽片的道途，決不是國產電影底新路；我們要努力去找尋的，是偵探片與滑稽片底新路。我們所要求的偵探片與滑稽片，是種新型的偵探片與滑稽片，即能以新的偵探或滑稽片的形式，來表現新的內容的・假如偵探片是專寫偵探的精[illegible]，及與盜能的格鬥，結果是案情大白，犯罪者落入法網，接着就是天下就此太平，諸如此類的一套，製作者專門在情節的離奇曲折，或是神祕刺激，格鬥緊張上用功夫，我們是應該給以最大的打擊，把它攻進鬼門里去・

滑稽片也是一樣・滑稽片是喜劇電影的一種；它決不是胡鬧，決不是低級趣味的一種製造・它是以滑稽片的形式來表現某種一嚴肅的「問題」・對某種不合理制度・社會，或是醜惡的人們，給以銳利的譏諷，嘲笑，攻擊・好的滑稽片，並不一定會引人哈哈大笑，有時是叫人哭笑不得，也有却會叫人面上發笑，心里像刺着刀般的酸痛・

我底結論：偵探片與滑稽片，原是形式的問題，重要的是它究竟表現了怎樣的內容・話得說回來，形式不是百寶箱，並非隨便可以塡進某種內容的・所以，我們要在肉感片里裝進新的內容，那是不可能的・——試問：把雄壯的歌詞，配到「毛毛雨」的調子上去，那還成了什麼東西呢？

我們的話：伸出你同情的援助底手來！

自從實小，螞蟻兩劇團遭受無理的壓迫以來，社會各界都陸續有援助的表示・可是在藝術文化中和戲劇比較最高密切，最爲親近的電影方面，則除了十餘位影評人有過簽名的抗議通啓而外，那些參加着電影之生產的工作底人們，幾乎全然沒有表示的・這不能不算是一件引爲遺憾的事情・

不僅從牠們間藝術上的關係底密切，戲劇和電影應當攜手；而且，牠們倆，在半殖民地以及半封建的中國社會當中，還有着更其相似的命運和遭遇・帝國主義和封建勢力底手，是時常伸向牠們倆的頭上；暴壓，禁止，當然不是戲劇一方面才遭受到，我還可以這末說，由於電影比較戲劇是，營業性更強些（中國式話劇還不會走上營業化的道路，而電影則不然）的緣故，牠遭受到的外力底壓迫，比較戲劇還要多些・那末，電影界對於戲劇界的遭受橫蠻的壓迫底時候，無論如何都應該立刻伸出同情的援助底手，而不應該站在旁邊袖着手不管的・

我們應該這樣認識：對於惡劣勢力的進攻，只有用多數的團結底力才可以對於牠・電影界不成問題地，除了自身的生存與發展，向惡勢力的抗戰是無法避免的命運・因此，我們希望自聯，向共同在戰線上前進的友軍，希望電影工作人們，從速起來援助戲劇運動！（穆）

影譚

銀・色・風・景・線

▶…亞爾培路明星第一廠成立以來將近一月，攝影場內部裝修完竣，「生死同心」與「清明時節」（黎明暉主演）即同時開拍，日內「生死同心」正趕拍陳波兒的戲云・

▶…楓林橋總廠，「海棠紅」已全部攝竣，「小玲子」正在剪接，姚蘇鳳編劇之「夜會」（李萍倩導演）劉吶鷗編劇的「永遠的微笑」吳村導演，同在攝製云・

▶…沈浮編導之「三個摩登男性」，因時季關係，乃暫停攝製，改拍「天作之合」，但演員仍爲「三個摩登男性」全班人馬・

▶…藍蘋主演蔡楚生之新作「王老五」，條件大致商妥，合同日內可簽字・

▶…「到自然去」，現已全部蔵事・

▼特訊▲

明星影片公司自革新復興後，計劃每月出片兩部，最近選定大批劇本，送京審查，計有洪深之「童子軍」「愛情的逃亡者」「胭脂禍」「桃色新聞」「四千金」・陽翰笙之「新娘之軍」「夜奔」・姚莘農之「清明時節」「活路」「大喜臨門」，歐陽予倩之「一江風」「歲歲平安」，老舍原著作「離婚麼」・方於之「莫道無情」王平陵之「慈母心腸」・又，「小玲子」即將完成，「永遠的微笑」在攝製中，李萍倩之「夜會」已初審通過，即將開始，二廠將同時開拍「生死同心」與「清明時節」・預料秋風起時，將有大批明星新片出現於市・

七月份　上海上映新片統計（上）

德惠

七月份裏上海頭輪影院所首次放映的中外新片，共計三十五部；較之六月份的新片放映四十六部，那末，減少至十一部・這因爲七月份裏，有若干家的頭輪戲院，因內部的修理，或天時炎熱而暫停營業，前者如南京大戲院，後者如上海大戲院；他如卡爾登大戲院，中途雖未暫停放映，但曾表演歌舞若干天・

就上述新片三十五部裏，以派拉蒙公司所供給放映的爲最多，計新片六部，次之爲華納福斯兩公司，新片各爲五部；米高梅，雷電華兩公司佔第三位，新片各爲四部；哥倫比亞第四位，新片三部；環球和高蒙第五位，新片均各二部；其他新片一部的公司，則有新華公司英國合衆公司，蘇聯莫思飛公司等家・

現在，更進一步，把新片三十五部裏的首位放映戲院來說，那末，要推大上海戲院爲第一，放映新片計達九部，佔新片數四分之一強；國泰大戲院第二位，開映八部；大光明戲院第三位，開映七部；卡爾登大戲院第四位，開映五部；南京大戲院第五位，開映三部・在這裏，因爲該院停映，於十三日起開映，所以是比不得全月開映的影院了。至於放映頭輪國產片的金城大戲院，七月份祗有「桃源春夢」新片，一部・

現在將新片供映公司和戲院分述於下・

派拉蒙公司　共計六部・爲惠廉靄華特導演，卡洛郎白和弗雷麥克茂萊合演的愛情片「魯冒牌公主」；埃德華史惠格導演，曼麗愛莉主演的愛情片，「胭脂淚」；勞爾華胥導演，梅蕙絲和麥克勞倫合演社會片「風塵奇女」；杜湯導演，赫勃脫馬歇爾和裘德露瑪格爾合演的倫理片「情天浩劫」；璢門麥克里沃導演，曼麗鮑蘭德和却利魯格斯爾合演的滑稽片「夜遊神」；維克多薩爾維導演，克洛夫白洛克和瑪德琳卡洛兒合演歷史片「丹宮恨史」・（比之其六月份新片供映五部，增多一部・）

米高梅公司　七月份新片獻映，計共四部・爲喬治山慈導演，洛勃泰楊和琵蒂馥娜照合演的喜劇片「花花公子」；山姆何德導演，綠麗泰楊和佛蘭支通合演的神祕片「血手印」

電影文法（49）

萊芒・司白滌斯烏特著　麒麟譯

三十一：非寫實法

把這阻礙除去後，就可能檢討聲音之選擇的（非寫實的）使用法・而在此介紹另一種形式底尺度比較方便，這會幫助表示什麼原則能夠統制聲音底選擇・影片是可使用來給一場面提供任何程度上的主觀或客觀的・這尺度上的每一點相當於各樣的（兩者底）更替・因爲卡麥拉與馬格爾風兩者都在任何規定的程度上記錄場面裏的任何人物底態度；兩者能夠處理相同的人物，或處理個不同的；或者，它們能夠担當導演自身底態度・影片之正常的視像紀錄，是極少正確地表出它在一特定瞬間描劃的任何人物之視官的感覺的・凡我們用我們底眼睛看的東西，是不斷地隨着在我們腦裏經過的東西而變化的，即使我們和我們底環境在外觀上是不變的・這樣，思想之深的集中把視域收縮至幾方吋，鍼連這些也往往在焦點之外；「不注意」使眼睛茫然游移，因之那視域就前後搖動；藝術的敏感底時機帶來了加強的警覺力，在這情況中顏色，模樣與細部顯得分外地清楚・誠然卡麥拉當主觀地使用的時候，能夠描寫此種外觀底歧異到某程度；但，我們馬上會發覺，它之在這點上的可能性是有限的，因之去發見深入個人底思想的新的工具就成必要了・

不只是視像，就連聽感也爲當事者之在任何瞬間的情境所影響的・咖艱難的性實的寫作，可以在談話聲，步履聲，以及公共汽車與鐵路客車聲之中進行；只要思想繼續流動，這些聲音會是靜寂的・可是，一旦在那議論中發生一個頓挫，頭腦就給閉塞，於是噪音就會漏入，變得逐漸響起來・思想繼續受阻礙，則工作就往往不得不放棄・但若在那混亂中聽得個偶然的有趣的批評，則聽覺的注意就會給吸引到那上面去，其餘的噪音會重又消滅，恰像在人羣中一張熱識的臉會給用眼睛來追隨，而一切其餘的却變成模糊了・因之在視官的與聽官的注意之間有一種貼近的平行；有時最好使視像較聲音更客觀，有時則相反・可是，由於去現同時的現象時，觀像之對聲音・優位，照例當取前者「視像較聲音更客觀」底處置・主觀的卡麥拉，除非運用得非常精巧，並適可而止，是易於陷入趣味的怪誕的・從而聲音之自由選擇就盡重要作用，其與蒙太奇的關係將在次章論述・

小兒泄瀉切勿大意

一見瀉症發生宜即投嬰孩自己藥片

小兒泄瀉現頗流行此症甚傷體氣苟等閒視之每釀成嚴重之後患所以不可大意一見瀉症發生宜立投嬰孩自己藥片以治之但看河北唐山鄧亞新醫師女公子病案即可證明此藥片功效之靈速云鄧醫師來書云『小女近患泄瀉食積每日排洩三十餘次每次排出多量不整之便糞形殊危殆服藥多種未見效驗乃試投嬰孩自己藥片不料服後翌日瀉症痊愈消化轉佳自是小女稍有消化不適但服此片無不速瘳現已壯強喜樂嬰孩自己藥片實淸理小兒腸胃輔助消化之妙品也』君能自負君之小孩能完全避免泄瀉或其他胃腸疾病如食積腹痛發熱便祕蛔蟲出牙各症乎苟其不能則應常備嬰孩自己藥片於家中良以此藥片委係防治小兒此種疾患之妙品也　嬰孩自己藥片各藥房皆有出售或逕向上海江西路四五一號韋廉士醫生藥局購買每瓶大洋七角六瓶三元五角郵力不取

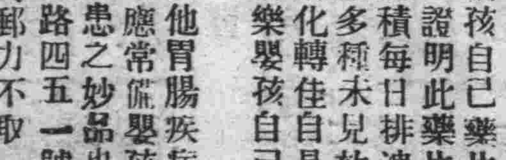

招商局　船期廣告

招商局總局電話　一一九〇七
船期問訊處上海外灘九號

船名	船期
建國快輪	准於八月二日星期日晚開往濟口沿途各埠均靠　本輪電話八二一六〇
江順快輪	准於八月三日星期一晚開往漢口沿途各埠均靠
新江天快輪	准於八月四日星期二下午五時開往鎮海甯波陀普　本輪電話八三二六五
海晏快輪	准於八月五日星期三晚開往溫州
新銘快輪	准於八月三日星期一下午十二時開往烟台天津
海利快輪	准於八月五日星期三下午三時開往汕頭香港
遇順快輪	准於八月五日星期三下午二時開往威海衛烟台大連
海貞快輪	准於八月五日星期三上午九時開往青島

戲院	片名
南京	修理停映
大上海	海軍之光
國泰	父慈子孝
融光	虎口餘生
巴黎	唯愛主義
麗都	銀星艷伏
中央	閻婆惜
光華	前後集 萬獸女王
新中央	銀月歌舞團
明星	下集 怪影
恩派亞	獸國尋屍記
東海	萬能脚
卡德	七八集 荒江女俠
榮金	人猿泰山
萬國	頭二集 紅蝴蝶
蓬萊	赤手勤王
浙江	黑星飛怪
共和	春波蕩漾
西海	無線電警網
華德	新舊上海
九星	風流案
東南	上集 黑星飛怪
金城	桃源春夢
山西	漁光曲 一剪梅
威利	花月良宵
老匯	無線電警網
世界	後部 空谷蘭

回力球

中央運動場

每晚八時起賽　星期日午后加日場
霞飛路亞爾培路口

號	第一組	第二組	第三組	第四組
1	沙特浪谷	色拉・伊	爾魁地	白羅地
2	依思高	加拉地	拉飛爾	古巴龍
3	沙平	伊利古咸	楚曼地	爾加
4	拉蒙巧	蘇羅沙伯	古禮地	色拉伊
5	海拉多	阿斯佩蒂	卡禮加	阿拉那
6	賈多	普登巧	泰寶達	歐蘭加

全場冷汽　風涼無比　仕女消夏　本場最宜

胃鎗

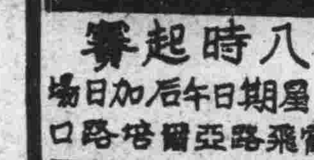

上海中西大藥房發行

（主治）急慢性胃炎，肝胃氣痛，胃酸過多，食慾不振，食積胸悶，大便祕結，等消化器病，

（功效）消炎胃酸　中和痛止　增進消養　輔助營化

（片）大瓶一元　小瓶五十分　（十）每瓶一元

黃金大戲院

劉文魁　劉奎官　王芸芳　麒麟童　小楊月樓　金少山　張德祿　韓金奎

今天日戲：通天犀　寶蓮燈　寶蟾送酒　全部連環套

今日夜戲：黃鶴樓　董小婉

電話　八四一一四　八六一一三　八四一一二

大榮記世界

門票每位小洋二角
優待遊客買一送一

評劇皇后　朱寶霞
青衣花旦　朱紫霞
青衣花衫　陳翠鈴

日戲鍾艷蘇文達　夜戲王少安趕船

乾坤大劇場　日戲　劉美玉　追韓信　鐵弓緣

夜戲　頭本西遊記

彩戲　孤雛大俠　關東大俠

南方歌劇　日戲　雙珠鳳　夜戲　荊襄錄

紹興戲　日戲　玉堂春　夜戲　倭袍

上海話劇　張彩霞　錢愛麗

日戲　鄭元和　夜戲　王魁

中英庚款董會昨通過
粵漢路實行總稽核
鐵道部自本年八月一日起實施
教委討論補助西北教育經費案

中英庚款董事會、昨在滬召開三十七次常務董事會、議決八月一日起、粵漢實施全路總稽核等要案、當日並舉行教育委員會議、茲誌各情如下、

粵漢路全路總稽核 中英庚款董事會、昨日上午九時假座香港路銀行俱樂部、召開第三十七次常務董事會、出席者董事曾鎔甫、馬錫爾、葉恭綽等、列席總幹事杭立武、董事長朱家驊、因故留京、由副董事長馬錫爾代主席、首討論普通例案數件、繼由主席提出、粵漢路現已全線通車、應實行全路總稽核案、當經一致議決照辦、函知鐵道部自八月一日起、粵漢路實行全路總稽核、並由原任株韶段稽核擴充職權辦理之、至實部造紙廠撥款案、昨日並未討論、會議至十時三刻完畢、

補助西北教育費案 十一時接開教育委員會、出席委員李書華、李四光、戴樂仁、馬錫爾等、由李書華主席、討論補助綏甘甯青等西北四省教育經費辦法案、當經議決、先由董事會派員調查西北教育狀況、再行決定動用前次董事會議議決之補助費二十萬元、教育委會至下午一時半散會、

歡送留英公費學生 此次考取之中英庚款公費留英學生二十人、已定本月四日晚、由滬搭大英公司納爾達拉號輪啟程赴英、中英庚款董事會、特派該會總幹事杭立武來滬、主持歡送事宜、茲已定於四日下午、假海格路四二五號舉行歡送會、屆時除留滬各董事、均將出席參加外、並擬請市長吳鐵城、英駐滬總領白利南等、蒞會演說云、

本市國選事務所 昨正式成立

國民大會上海市代表選舉事務所、已於昨日正式成立、開始辦公、茲誌詳情如後、

▲開始辦公 昨日上午八時、所有職員準時報到、由各組組長依照所定編制分配職務、吳總幹事亦於八時前到所指揮各組、策動工作、殊形忙碌、聞第一步決先着手本市農工商職務團體名冊之編造、以便依限呈報國選總所、此項名冊數量極多、故現全部職員趕造、情形甚緊張、辦公時間自上午八時至下午五時止、

▲幹部談話 該所吳總幹事、為推動工作進行、昨晨九時、復召集所內幹部人員談話、計到各組長各股長十餘人、由吳總幹事開示本所任務及工作注意之點、旋對所務加以探討而散、

市總工會呈實部 請力爭工檢主權
美總領謂不久可解決

關於實施租界工廠檢查一案、自經我方與工部局交涉後、商訂一檢查協定、原可定即實行、嗣後領團方面忽表示反對、致無形擱置、本市總工會以此案關於勞工福利前途至鉅、特呈請實業部、請再據理力爭、繼續交涉、以達我政府實施租界工廠檢查之目的者云、

據美助理總領事司丹敦氏、語華東社記者云、工檢事件、領團方面、極希望早日解決、工部局與市政府前次所商擬之辦法、亦極良好、惟文字方面、未將有治外權辦法等項加入耳、公共租界內工廠、除華人者外、以日本最多、約四十餘處、英國人所開設者、約卅餘家、美國人所創辦者、僅二十餘家、因是項檢查辦法、頗為美善、想不久當可解決也、

西藏路改虞洽卿路 定十月一日實行
各團體籌備命名典禮

公共租界工部局董事會、為慶賀虞洽卿先生七秩壽辰、並推崇虞洽卿先生之德望卓著、且對於公共租界內公衆事業贊助不遺餘力、中外居民、莫不欽仰、議決將現有之西藏路改名為虞洽卿路、以誌盛德於永久、聞工部局已定於十月一日、將西藏路正式改名為虞洽卿路、所有冬季各項捐照、凡寫西藏路者、一律改寫為虞洽卿路、同時第一特區市民聯合會、上海市輪船業同業公會、甯波旅滬同鄉會等團體、已聯合籌備虞洽卿路命名典禮、亦定十月一日舉行、屆時預料必有一番盛況也、

時人行蹤

▲林雲陔 新任蒙藏委員會委員長林雲陔氏、於三十一日午、由港乘坐大來輪船公司之麥金蘭總統號輪北上、入京履新、該輪預定一日晨抵港、林氏抵滬、稍留即行乘車赴京云、

▲姚伯龍 交通部代理部長俞飛鵬、委姚伯龍為粵航政局長後、姚氏奉命、已將鐵道部人事科事務辦理結束、並向俞代理部長請示、定明日來滬、再轉粵履新、按姚氏曾任國營招商局總務科副科長、現任鐵道部人事科長云、

▲褚民誼 國民大會選舉總事務所副主任褚民誼、及鐵道部常務次長曾鎔甫、中委王伯羣、於昨晨七時許、乘車由京到滬、下車後、即各返寓邸休息、褚氏旋即赴安河寺路唔訪中政會汪主席夫人陳璧君女士、聞褚氏此來、係接洽本市國民大會代表選舉事宜云、

湘皖米糧豐收 實部飭米商南運

我國粵桂兩省人民所需之糧食、除農少數縣份、足以自給外、其除大都仰給於暹羅西貢等處之洋米、每年漏卮、為數不貲、惟我國自古以農立國、其他川湘贛鄂蘇浙皖閩等、均為產米之區、如果災祲不生、農事順利、則供給全國、本可有餘、徒以交通不便、倉儲不修、以致一遇天災人禍、即發生糧食恐慌之虞、實業部以本年湘皖等地、糧食豐收、而鐵道部之粵漢路全線通車計劃、又將於短時期內完成、爲謀調劑華南食糧、減少金錢外溢計、除咨請交通鐵道兩部、對於米糧運輸價格、特別予以優待、並分咨各省市政府、轉飭各地米商、儘量以國米向華南推銷、將來湘皖等地米糧、陸路可由粵漢線直接運送、水路亦可由國營航業機關、由武漢經上海直運廣州、如果今年豐稔、則此後華南民食、或可毋須再購洋米云、

浦東早稻昨出新

浦東早稻、因本年入夏以來、氣候適宜、雨水調勻、已提早登場、昨日周浦新粳首批運到二十八石、由南市新昌碾米廠經銷、市價每担十元〇八角、新粳米質堅實、較去年為佳、收成亦豐、其他如川沙南匯高橋等處之新粳、不日亦可行銷市上云、

四川旅滬同鄉會 電請懲辦走私川商
▲渝海關扣留已五六百袋

四川旅滬同鄉會、近以川商販運走私貨物、特電請政府制止、並懲辦奸商、其電文如下、（銜略）鈞鑒、本會頃接蜀商公益會來函、云有會員商號十一家函稱、據報載、渝海關扣留由華北運川之走私貨物、郵袋六百餘件、估本四五十萬元、此項郵袋收包人、為成都交通公司、晉隆泰、振興號、晉義長、晉義生、益豐恆、寶源隆、同泰長等商號、竊以華北走私、影響國家稅收、及全國正當商人生計、貽害國家、荼毒川民、用是隴請公益會轉呈重慶關監督署、及各政府機關、請依照中央特頒緝私法令、務澈底扣留私貨、充公拍賣、懲辦奸商、以儆效尤等語到會、據此、查日本非法於冀設領偽中、無恥奸商、竟大批販運走私貨物、影響我國國民經濟、關係至深且鉅、本會以愛護國家民族、關懷桑梓利益、用特電請鈞院部、制止走私、依法扣留貨物、並嚴懲奸商、以儆效尤、而維法令云云、四川旅滬同鄉會叩東、

瑞士僑民昨祝國慶

昨日為瑞士國慶日、該國駐華代辦兼駐滬總領事勞迪、循例於上午十一時三十分、到十二時三十分、在該國總領事館內招待外賓、受賀市長吳鐵城、外交部駐滬辦事處主任周珏、副主任趙鐵章、以及各國駐滬領事等、均前往慶賀、勞氏並於下午五時三十分至七時、在領館內招待該國在滬僑民、晚間在瑞士總會舉行慶祝宴會、

兩颶風進行甚緩

南太平洋所起之兩颶風、據天文臺報告、一日上午六時該兩颶風之一、已吹抵東經一百十六度北緯二十一度、颶風中心為六十海里、方向為北西、另一颶風、亦已吹抵東經一百廿六度北緯十七度、風之中心則為一百二十海里、向北西推進、風行均緩、作徘徊不進狀、下午無變更、又據天文台報告云、本年雨水甚旺、自一月一日上午零時至七月卅一日下午十二時止、已下雨量為六七七六公釐、較歷年同期為多云、

江海關港務科、向於颶風將臨上海時、由陸家嘴海關庫房（該處屬於上海口岸第三段）及楊樹浦海關庫房（該處屬於上海口岸第一段）各鳴砲一響、惟海關每日中午十二時、對於報告正午之號砲、亦為一響、故殊易混淆、緣是於昨（一）日起、將報告颶風或烈風之號砲、改為接連三響、以資區別、又除鳴放號砲外、同時在上述海關旗台、及海關庫房、以及平安船塢水塔旗（屬上海口岸上段乙三處、在日間復行懸直黑球兩個、在夜間懸橫列紅燈兩盞、至報告氣候惡劣、則在上述三處、在日間懸一黑球、夜間懸一紅燈、上項信號、不僅航行界應注意、寓居上海民衆、亦不可不知云、

新任江海關監督
諸昌年昨日已視事
將晉京轉廬謁孔財長請示
再定期補行宣誓就職典禮

（國民新聞社）

▼昨日視事之江海關監督諸昌年

新任代理江海關監督諸昌年、於七月三十日正式奉到財部任命狀、經即於昨晨九時、偕秘書吳友三等、至新關路監督公署先行視事、前監督唐海安、派秘書唐兆獅、代辦移交、諸氏將印信接收後、旋即召署員訓話、因昨值星期六、下午停止辦公、關於交代手續、尚有若干事宜未了、須明日繼續辦理、諸氏不日亦將晉京赴廬一行、往謁孔財長、請示一切、然後返滬、訂期補行宣誓就職典禮、諸氏昨向記者發表書面談話云、本人此次奉命代理江海關監督、今日先行到署視事、隨後再擇期補行宣誓典禮、本人歷年出使瑞典挪威等國、於關務殊感經驗缺乏、民國十七年、政府決心收回關稅主權、當時本人曾襄助前王（正廷）外長、向各國駐使經久力爭、經達關稅自主之目的、今後當繼續過去努力之精神、在孔部長訓示之下、切實做事、至於在署人員、除前三監督數人隨唐赴粵外、無甚更動、希望各界人士常加指導、以匡不逮、

領事法院推事易人
▲瑞領拉特與美領戈恩接充

日本駐滬總領事石射猪太郎、因奉命調升駐暹羅公使、業已離滬、所遺領事法庭推事一缺、經推舉瑞士駐滬總領事拉特接充、又比利時駐滬總領事台維斯辭職、所遺領事法庭推事一缺、亦經推舉美國駐滬總領事戈恩接充、業經領事法庭秘書、據情函告公共租界工部局、及法租界公董局知照云、

京市府借款
百七十萬即可撥付
由中央信託局承借
期限五年週息八厘

南京市政府為擴充首都自來水及溝渠工程、向中央信託局借款計國幣一百七十萬元、經理事會核准、草訂合同、由京分局送市府核議、一日晨據該局張副局長語記者、一俟接京市府電話通知、即可簽字撥款、至合同規定、該項借款以首都自來水廠全部財產、及該市特種建設公債面額六十萬元、爲抵押品、並指定該廠營業收入、及庚款項下劃由市府建築溝渠部份之款項、按月撥還本息、至借款期限為五年、自第二年即民國二十六年七月起、開始還本付息、每月一次、而其利息、則爲週息八厘云、

旅俄被逐華僑
公安局等設法資遣
滬地有親友者計二百八十人

我國旅俄華僑四百名、自被逐返國抵滬後、即由公安局設法安頓小曾陀街江西會館暫時居住、此四百人中、滬地有親友者二百八十人、業已分別投親棲身、其餘一百二十人、候公安局設法遣送、聞公安局及僑務局、會加調查、滬地無親友者決分別資遣、業已向招商局接洽定當、俟二日新銘輪船開行時、先送一批、其餘再絡續分別遣送云、

整理粵省財政
向三行借款六百萬
以廣東全省稅收為担保品
經宋廳長與唐貝周等商妥

財政部為整理粵省財政、除派宋子良為粵財政特派員兼財政廳長外、並派次長鄒琳、會同中央銀行、業務局副局長周守良、國庫局副局長李揚生、中國銀行滬行經理貝淞蓀、交通銀行總經理唐壽民等、赴粵協助、及籌設中央銀行廣州分行、改革大洋制度等、記者昨向銀行界探悉、粵省陳濟棠陳維周區芳浦等出走時、攜去大批存銀及現款、以致整理困難、今由粵政府向中中交銀行商借國幣六百萬元、為整理粵財政之用、以粵省稅收為担保、業經由財政廳長宋子良與唐壽民貝淞蓀周守良等、在粵商妥、計中央中國各二百四十萬元、交通一百二十萬元、業已電滬總行報告、又中央銀行之廣州分行、設立原則已決定、業已開始籌備、短期內即可開業云云、

滬粵匯兌市況、日前曾一度趨於穩定、茲因桂事異動消息頻傳、戰事似有一觸即發之危險、故滬粵匯兌、受此影響、而連續低跌、昨晨此間中國銀行之廣州電告、較七月卅一日之匯兌價六六七元、又跌落七元、即粵毫洋一千元、合中央法幣六六〇元、以情形觀之、日內仍無恢復希望、故滬粵商業貿易、亦因此減少云、

江浙間之公路交通益臻便利
▲三支路建竣次第通車

江浙兩省公路交通、自滬杭錫滬蘇嘉等幹路通車後、客旅貨運、益稱便利、最近兩省更積極建築各支路、以發展內地之交通、已通車者、計有三條、一崑山至太倉間一段公路、於本年二月間竣工、即行通車、繼展築至劉河、其路面工程、亦於六月間完工、蘇省建設廳、已派員次第驗收、沿路車站、亦勘定興建、完工在即、正由蘇崑太公路辦事處計劃行駛客車、定本月十日通車、二、杭州至嘉興間公路、工程業已完畢、於一月通車、以與蘇嘉滬杭兩公路貫接、全程一小時可達、汽車每日往返兩次、定下月五日補行通車禮、三、湖州至嘉興公路、一部建築完工、已於上月十五日試車、因其間一部分路面未臻鞏固、故加修築後、亦於一日通車、該路經南潯震澤而至平望、以與蘇嘉公路銜接、以上三路、均與鐵路相連接云、

中華工業國外貿易協會
南洋商業考察團已抵菲
僑胞表示熱烈歡迎六日乘輪前往爪哇

中央社馬尼剌通訊 中華工業國外貿易協會主力之南洋商業考察團、於上月十六日、由滬乘渣華公司芝尼加拿輪啟程、先赴菲律賓之馬尼剌、已於念三日午到達、備受當地僑胞之歡迎、茲將詳情、分誌於後、

▲碼頭歡迎 該輪於上午十一時半到埠、先期已有駐菲莫領事、商會主席李清泉、及駐菲黨部史國鈴、吳記球、及各業商會桂華山、許友超、薛芬士、林尚曦、及各報記者等百餘人、鵠立碼頭、船方靠岸、即登輪表示歡迎之意、旋各團員登岸、攝影後、分乘汽車、逕赴大東旅社休息、

▲分別拜客 下午三時、團長高事恆、副團長胡士澄、秘書楊崇皋、由桂華山領導、分別拜客駐菲李總領事、商會主席、及黨部總支部、當由各該領袖殷勤招待、并垂詢國內情形、當時各中外報記者、均紛紛訪問、並爭相攝影、日內尚擬拜訪菲政府各當局及總統奎松、

▲發表宣言 該團抵菲後、即發表一共同宣言、以代書面談話、略謂南洋為我國僑胞萃集之區、地域遼闊、人口繁多、土地肥沃、特產豐富、與我國有悠久歷史關係、僑胞對於祖國之貢獻、無論精神物質、均有偉大功績、而提倡與采用國貨之熱忱、尤為國人所敬仰、年來僑胞紛紛組織考察團、返祖國觀光、參觀國貨工廠、咸認國貨工業、於質量兩方、均有顯著之進步、惟僑胞方面、多有尚未知之者、未必盡適於國外之推銷、為適於國內銷行者、而國內工業界、亦以有種種之關係、一時不易入手、故必先自述本團此次南來之十大目的、一、訪候僑胞之現狀、二、傳達祖國之近況及積極建設之成效、三、宣達祖國國貨界狀況、四、考察僑胞生活狀況、與夫日常所習用之物品、研究改良、以適合購用者之心理與嗜好、五、考察市場之趨勢、與一般購買力之程度、亦與僑胞之經營商業者、接洽推銷國貨之辦法、七、考察各地貨幣及匯兌情形、八、考察捐稅徵收標準、與運輸之手續、九、聯絡僑胞、介紹國貨、並約定與祖國工商業界取密切之聯絡、大拜訪當地最高當局、交換意見、故本團此來、經過數月詳密之籌備、並帶有精華適用之國貨樣品千餘種、每至一地、公開展覽、展覽期畢、即將此項樣品、留存當地、成立一較有持久性之國貨陳列館、以供僑胞之批評指教、更願與當地僑胞多多請益、切實磋商、以求彼此諒通意見、互相合作、俾求共利共益為主旨、既非挾傾銷之奢望以來、尤不願以虛與應酬為能事、蓋本團同人、均為實地經營工商業之同志、不驚虛聲、不慕理想、一惟從事調查、實事求是為職志、深盼於此次考察以後、南洋僑胞與國內工商業、取得一密切聯絡防線、以振作我國商業在南洋市場上之固有地位、不致爲他人取而代之、斯則為本團同人所馨香禱祝者也、惟是同人初履貴地、人地生疏、棉力有限、不得不仰賴我僑之指導協助、再同人平日經營工商事業、法潔不善爲辭、見聞有限、疏漏孔多、倘蒙賜教、匡所不逮、尤所盼禱、

▲招待秩序 菲埠中華商會歡迎南洋商業考察團籌備委員會、議決之招待秩序如下、一、展覽會會場、設在州仔岸邱允衡樓上、即華興銀行舊址、二、籌備委會主任、三、總務主任詹侯獅、組員陳三多、楊世炳、四、佈置主任李津朝、組員陳榮漁、陳三多、林水穢、五、招待主任桂華山、組員鄭漢榮、黃士玆、許友超、施宗符、吳信宗、李鋒銳、楊永保、詹侯獅、伍相時、于以同、監察、李其昌、六、宣傳主任陳榮漁、組員吳半生、于以同、黃士玆、施宗樹、又該會歡迎南洋商業考察團籌備委員會、招待殷招待考察團日程如下、七月念四日星期五、楊永保黃士玆、念五日星期六、于以同鄭漢榮、念六日星期日、桂華山藍季猷、念七日星期一、許友超李鋒銳、念八日星期二、詹侯獅李其昌、念九日星期三、伍相時吳信宗、三十日星期四、楊永保黃士玆、卅一日星期五、于以同鄭漢榮、八月一日星期六、桂華山藍季猷、二日星期日、許友超李鋒銳、三日星期一、詹侯獅李其昌、四日星期二、伍相時吳信宗、五日星期三、

▲在菲日程 該團擬在菲勾留一星期、其日程為七月念七日至八月一日、舉行國貨展覽會、同時按日分組與當地各同業公會（菲地名各途商會）舉行聯席商討會、八月三四五日、各團員親赴各地實地調查商業情形、並參觀當地重要工廠、六日仍乘渣華公司輪離菲、前往爪哇之泗水、

招商路發展航務
八路水陸聯運完成
▲勞勉等出發視察各路聯運
▲粵漢浙贛等亦在計劃進行

國營招商局自實行水陸聯運以來、業務異常發達、現預定之八路聯運、業已次第完成、粵漢浙贛等各路、亦計劃籌辦、茲經記者探誌詳情如次、

各路聯運次第完成 招商局遵照交通部計劃與各鐵路合作辦理水陸聯運、除㈠隴海線、㈡膠濟線、㈢平漢線、㈣江南線、已先後實行客票貨聯運外、現㈤津浦線、㈥京滬杭甬線、㈦北甯線、㈧南潯線、業經該局與各該路局方面、簽訂合同、其運費細則等、亦均會議規定、定於本月中旬、可一律實行、

勞黃兩員出發視察 現該局預定之各路水陸聯運、業已次第完成、爲調查沿線物產、及運輸情形起見、特派副經理勞勉、聯運專員黃爵臣、於日前出發、赴隴海等各路沿線視察、黃專員係鐵路專家、對國內各路情形、非常熟稔、此次前往視察之目的、在於水陸聯運方面之改進、以臻進業務、預計一個月後、始行返滬報告、

粵漢等路計劃進行 粵漢鐵路業已落成、該路爲華中與南貫通之要隘、路線綿長、沿線物產豐富、故該局正在計劃進行、俟該路正式通車後、當與路方接洽辦理、浙贛鐵路等、亦將於最近期內云、

滬南滬西間
即將開駛公共汽車
▲本月底可正式通行

本市公用局、在滬南行駛之公共汽車、業務頗稱不惡、該局現以鑒於滬南滬西之間、交通尚多不便、爰擬另闢一線、由城內凝和路起至漕涇止、經過路綫均已確定、並已着手佈置站牌、原擬早日行駛、以利交通、大都以車輛尚未能趕製就緒、尚須稍待時日、大約本月底可正式通行云、

日商三井等洋行
新購華麥一萬餘噸
已由滬分批裝輪輸日
各地麵粉廠紛電制止

日本麵粉商向外購買小麥製粉、向購澳國小麥爲大宗、今年因澳麥定價較菲麥爲貴、乃停購澳麥、改購華麥、由三井三菱等洋行、向我國沿長江一帶收買、運滬後、再裝輪輸日、最近三井等洋行、又向蕪湖等處、購定我國小麥一萬餘噸、已分批運滬轉輪輸日、我國雜糧業、鑒於小麥鉅額出口、有關民食、蘇浙皖各地機製麵粉廠公會、均呈請實業部設法制止小麥出口云、

本屆汎太平洋學生大會 將討論學生與國際關係
太平洋學生與社會正義國家觀念 我國代表一行八人今晨聯袂放洋

世界學生同盟召開之汎太平洋學生大會、將於八月念三至九月二日、在美加利福尼亞舉行、我國出席代表一行八人、於今晨搭林肯號輪放洋、記者昨晤學盟副主席江文漢氏、探悉各情如下、

我國代表 世界學盟、近頗重視遠東方面之聯絡、一九三三年曾在爪哇舉行會議、本年大會定八月念三至九月二日、在美國加省舉行、太平洋區各國學生代表、均將參加、我國代表爲黃秀璣、實學謙、高季容、張紹桂、檀仁梅、劉良模等六人、此外同盟幹事顧子仁、同盟副主席江文漢等、亦被邀出席、於今晨搭大來公司林肯號輪赴美、

本屆大會 本屆大會討論大綱、有六項二十四條之多、主要目的在討論太平洋區當前之危機、及青年學生挽救此危機應有之責任、大致爲一、在太平洋方面所醞釀的戰爭、是宣傳感情作用、抑真有爆發可能、二、太平洋方面掀起戰爭的基本要素爲何、三、解決國際間利害的衝突、除戰爭外、還有其他辦法否、四、在太平洋方面種族的成見採取什麼方法出現、五、太平洋區內學生、對於參加社會改進及社會鬥爭運動的情況如何、六、共產主義在太平洋區內、對於學生的影響如何、七、學運對於社會正義的信仰與責任爲何、八、在太平洋區內關於法西斯帝的國家觀、有無表現、九、新興國家主義的基本原因在那裏、十、各個學運對這些新穎主張、應抱何種態度等二十四條云、

教育與體育

羅馬皇家大學授 薛光前君博士學位
▲考試名列前茅教授贊揚備至 ▲爲吾國留意學生未有之榮譽

本市薛光前君、畢業於東吳大學法律學院、任職黨政機關及銀行界有年、去年春、自費負笈義大利、以求深造、薛君抵意後、即入羅馬皇家大學、專攻政治經濟、隨從該校政治系主任史丹佛尼氏、（史氏爲義大利前任財政部長、係法西斯黨執政後財政改革之主腦、現爲最高評議會會員）研究探討、心得殊多、今夏由史氏之介紹、應博士考試、共考四門、每試輒名列前茅、教授無不贊揚備至、旋即提出博士論文、亦經全校十三位教授、一致通過、僉以研究深淵、立論精當、喻爲近代不可多得之著作、當給以最高分數、並授予博士學位、論文並由該校政治經濟研究所正式刊行、以廣流傳、薛君論題爲「中意銀行制度之比較研究」、首敍中意銀行制度之演進、以及發展之過程、繼述二國現行銀行制度之概況、及其異同、比照論述、甚爲詳贍、並詳列統計數字、尤爲可貴、最後結論、側重於中國、值茲金融恐慌中、金融制度之改善方法、事實學理、並籌兼顧、尤爲全體教授所激賞、聞考試時均係口試、論文以後並有二辯論、一爲如何救濟中國農村經濟問題、一爲如何促進中意兩國之邦交、持正反兩說、與教授互相論辯、薛君精諳意語、口齒清晰、在場聽衆、無不動容、考試既畢、各教授無不紛紛與薛君握手、並各題字贈言、以資紀念、與薛君同時畢業者、尚有許性初君、成績亦屬優異、聞意大利羅馬大學授給博士學位者、在吾國尚以薛君等爲第一人、此次一試入選、不但予意國學術文化界以極深刻之印象、亦爲吾國留意學生莫大之榮譽也、（薛君近影如右）

棉花攙雜取締所昨開 棉花查驗行政會議
▲會期五日預定星期三閉幕

全國經濟委員會棉業統制委員會中央棉花攙水攙雜取締所、爲辦事聯絡、增進效率、劃一取締事業、改進本年度工作起見、特於昨日（二日）上午九時舉行開會儀式、出席人員爲中央取締所所長劉維熾（葉元鼎代）副所長葉元鼎、總務主任孫秉鈞、技術主任倪靖、及河南省所副所長瞿國眷、技術主任郭興溥、陝西省所副所長屠迅先、技術主任張雲、山東省所所長周璞昶、湖北省所副所長江漢羅、安徽省推派代表殷天爵、行禮如儀後、當由主席葉副所長致開會詞、並由棉業統制委員會常務委員鄒秉文、代表主任委員陳光甫致訓詞、繼由各省出席人員、報告工作狀況、旋於下午續開大會、由主席將提案分交行政法制技術三組審查、織組分開會審查後、明日上午、續開審查會、俟審查完畢、再開大會決議、會期約五日、下星期三方可閉會云、

紗布交易所 取銷棉紗特別證金

本市華商紗布交易所、前因紗花飛漲、故於七月三日對棉花買賣、每包收特別證據金三元、棉紗於七月十一日起、每包收特別證據金八元、現因市價平定、故該所昨發一九三四號揭示、自八月一日起、取銷十、十一、十二、各月期之棉花特別證據金、現金三元、暨九、十、十一、十二、各月期之棉紗特別證據金現金八元、所有已取消之上列各月期花紗特別證據金、於八月三日發還、除通知經紀人公會外、特此揭示、

電化教育 教部開辦人員訓練班 檢發各項規章

教部三十一日通令各省市教育廳局云、本部定自二十五年度起、積極推行播音教育及電影教育、以利社教、爰爲訓練各省市教育機關無線電收音機技術人員、及教育電影放映人員、俾便實施電化教育起見、特在京開辦電化教育人員訓練班、所有兩組學員、概由各省市教育廳局選送、訓練期滿、仍回各該省市担任電化教育實際工作、除分令外、合行檢發電化教育人員訓練班章程及各省市教育廳局選送電化教育人員訓練班學員辦法、各一份、令仰遵照辦理、並按照規定選送學員名額、就所屬各中等學校及民衆教育館在職人員中、對於物理或電器工程、有研究興趣者、儘先選派或考選保送、尤應注意各員畢業後回省服務地點之普遍、並限於本年八月三十一日以前、將選送學員表呈部、各學員隨帶證件、於九月八日以前到部報到爲要、此令、計發教育部電化教育人員訓練班章程、教育部選送電化教育人員訓練班學員辦法、各省市選送電化教育人員訓練班學員表各一份、（略）

畢業生就業訓練班
教部檢發簡章及招員辦法

教部三十一日通令各省教育廳云、案行政院爲盡量登用專科以上學校畢業生以輔助行政及經濟建設起見、除咨考試院於本年九月舉行臨時高等考試外、特於首都舉辦專科以上學校畢業生就業訓導班、招收最近三年度國內外專科以上學校畢業生一千名、施以短期訓練及實習、考驗合格後、按照成績分配工作、關於就業訓導班之籌備事宜、業經組織籌備委員會訂定就業訓導班簡章、並詳定招收學員辦法、公布施行、按照簡章及辦法規定、最近三年度（即二十二、二十三、二十四年度）國內外專科以上學校尚未就業之畢業生、均得請求入班、國內各校畢業者、由原肄業學校保送、國外各校畢業者、由其所有證件、均送由全國經濟委員會彙呈本部核轉、其屬綏遠察哈爾甯夏甘肅青海新疆四川西康貴州雲南廣西等省籍學生、現時居留原籍者、得由各該省教育廳代爲舉行體格檢查、其檢查要項、容再飭知、除分令外、合行頒發專科以上學校畢業生就業訓導班簡章、招收學員辦法、請求入班之畢業生名冊格式、暨保證書格式、仰該廳遵照、並登報週知、此令、計發就業訓導班簡章及招收學員辦法式冊、畢業生名冊格式二張、保證書格式二張、

實部通知交易所 買賣須使用成交單

上海市交易所聯合會、昨接到實業部通知一件云、查關於交易所經紀人所做買賣、應一律依法使用成交單一案、除經本部通飭各交易所及各所經紀人公會遵照辦理外、並以此類不使用成交單之交易糾葛事件、關係司法、經與財政部會函司法行政部查核辦理去後、茲准函復略開、「此項不作成交單之交易事件、既不合交易所法、法院受理此類訴訟、除對於其交易行爲、認爲有法律上無效或撤銷之原因、應依法辦理者外、自應先令經紀人補請發給成交單、再予審理、業經令行上海江蘇高等法院第二三分院、轉飭遵照、相應函復查照」等由到部、合行通知該會、仰即轉飭各交易所及各所經紀人公會知照爲要、特此通知、

昨日起實施 生絲出口品質檢驗

實業部上海商品檢驗局、昨日起辦理生絲品質檢驗、凡由上海出口之白廠絲、均須經該局發給之證書、方准報關出口、各洋行及絲廠商、均依照規定辦法、向該局申請品質檢驗、該局發給檢驗證書、註明均勻分數、平均條份、均勻最低分數、條份偏差、潔淨分數、條份差度、清潔分數、拉力公分、歐式切斷、伸長度、抱合力等、前招考經訓練之技術員及練習員、均已開始服務、自實施後、各出口洋行、及絲廠商均咸稱便、至於品級檢驗、准定明年一月一日再行實施云、

兒童年工作總報告
▲全國兒童年委會於閉幕日發表

京訊、全國兒童年閉幕日、全國兒童年實施委員會撰述「兒童年工作總報告」一文發表、內分導言、工作事項、結論三章云、

歡送出洋學生 各團體今開籌備會
▲下午五時半在國際飯店舉行 ▲討論歡送日期推定大會職員

寰球中國學生會、與上海市教育局聯名發起之歡送出洋學生大會、自徵求本市各文化教育團體參加以來、已有市教育會、職業教育社、交通大學、暨南大學、光華大學、及各日報館、各書局等、計有二十餘團體、現定於今日下午五時半、假座國際飯店舉行各團體籌備會議、除討論歡送日期地點、各要案外、並推舉大會職員、並請名流演講等、又定明日上午九時半、在該會召集出洋學生、舉行談話會、指導一切應行注意事項、通告各出洋學生、未接得通知者、亦可前往參加云、

扶輪杯網球初賽 中華昨大勝
▲我國已佔優勢

上海國際網球「扶輪杯」第一週賽、中國對德國、於昨午四時半在康悌會球場、先舉行二三兩單比賽、中華代表周冠軍、唐寶嘉、德選手蒲孟、司克羅特、角逐之下、周唐二氏均有加、對方抵抗力量殊形淡薄、三戰、我軍勝利雙收、均以直落三得勝、成一面倒、第一週之優勢、第一單打羅民蕩已佔、雙打於今日下午交鋒、預料我方可克捷、茲將昨賽兩組成績、及今日秩序誌之如左、

周冠軍（中）六 六｜三 二 蒲孟（德）
唐寶嘉（中）六 六｜四 ○ 司克羅特

▲今日秩序 扶輪杯網球第一週賽、中對德之第一單打、昨未舉行、於今日下午三時、在康悌會球場、繼續作戰、尚有兩雙打同時交鋒、秩序如左、

單打一場
勃克（德）對 羅民蕩（中） 下午三時

雙打兩場
勃羅沙 司洛特（德）對 周冠軍 劉階（中） 下午三時
蒲孟 常塞司（德）對 李國璠 胡旭光（中） 下午三時

胡憲生氏發起 邱飛海紀念杯賽

體協會網球委員會胡憲生氏、發起邱飛海紀念杯、以資紀念、已由胡氏擬定辦法、請各界贊助云、

五屆國際游泳賽 中華預選報名截止
▲四日在市游泳池預選

五屆國際游泳錦標賽、中華隊預選報名、已定今日（四日）下午五時截止、過時不再通融、又後日（四日）下午八時在市池舉行預選、又昨據俞斌祺對國光社記者稱、英美兩隊、已報名參加者、已成中、英、美、日、及葡萄牙五單位云、中華隊預選及第五屆國際游泳比賽、均在市游泳池舉行、已定於八月四日下午八時半開賽、門票分二角一角兩種、由天津路市銀行總行、天津路大陸行、老西門市銀行支行、四川路中國旅行社、代爲發售云、

公開網球表演賽 日學生選手昨大勝
▲今日仍在中國網球會表演

昨中國網球會滬網球會表演賽、日學生選手公開表演賽、計賽兩單打、一雙打、結果日軍全勝、
中野 六—一 六—○ 勝 柯拉沙
三浦 九—七 六—四 勝 卡遜
藤井 新谷 六—一 六—三 勝 劉增 史規亞

▲今日秩序
中野 對 麥克曼雷 四時
新谷 三浦 對 何福家 卡勒遜 四時
藤井 對 德手 五時半 顧佛

魚市場昨日起 開始鹹乾魚類交易

上海魚市場海產魚類淡水魚類集中交易後、經第九次理監聯席會議議決、於昨晨三時開始、以後凡輸入本市之鹹干魚類、俱須經該場實行第一次交易、上海鹹魚行業公會會員十六舖以南卅一家、十六舖以北念一家、吳淞三家、總共五十六家、陳述理由、表示實難加入魚市場交易後、該市場已派副經理朱開觀會同理事會理事唐續之等、向各鹹魚行如介順等勸告合作、據探悉、鹹魚行做第一次交易者、共二十五家、自經魚市場勸告後、僅介順等二家尚未商妥、大致亦無問題、合作不過時間而已云云、

滬北區國展 決於本月五日閉幕
滬南國展在積極籌備中

本市市民國貨年國貨運動會、與中華國產廠商聯合主辦之滬北區國貨展覽會、開幕以來、將逾三週、所有參加廠商、一俟閉幕、即移展該會等主辦之滬南區展覽、業已勘定邑廟路康悌路口黎園坟山原址、爲會場、五日抽籤、十日開幕、

滬東滬西棚戶聯會 定十五日舉行大會

▲聯席會議 滬東滬西兩棚戶聯合會、昨開聯席會議、到胡禹門徐軼峯孫維錦田瑞山、王成康守伯華陳靜卿劉進山徐錫朋、唐安平沈長貴沈啟寬王其泰張子英等二十餘人、由唐安平主席、討論結果、㊀調查戶口限期完成案、議決限七日前完竣、㊁改善衛生案、議決俟總會成立後、分頭整理、㊂滬東區定期舉行棚戶大會案、議決定本月十日舉行、㊃定期舉行兩區聯席會議成立棚戶聯合會案、議決本月十五日舉行、㊄定期分頭大請願案、議決交大會討論、㊅兩區進行計劃、須經雙方同意案、議決通過、

▲代表請願 工部局勒拆棚戶案、前經滬東區棚戶向市商會請求、商會當函工部局交涉、現工部局已允許將此事、交由警務工務衛生三處擬具意見書、再交董事會討論、故棚戶昨又派代表唐安平王其泰張子英沈長寬四人、至華董虞洽卿請求、值虞他出、棚戶決展明再向虞氏請願、

▲市府批示 滬西區棚戶、曾呈市府、昨奉市府批答云、原具呈滬西區棚戶代表胡禹門等、呈一件、爲工部局限令拆遷請求援助由、呈悉、關於滬東拆遷棚戶案、已將本府與工部局洽商情形、批示市商會在案、仰逕赴市商會請求併案洽辦可也、此示、此批、中華民國念五年七月念九日、市長吳鐵城、

日水兵案三嫌疑犯 昨日起延長羈押
定八月五日再行審訊

被訴暗殺日水兵中山秀雄、案之嫌疑犯劉文道、龔海生（綽號小廣東）周社榮、自四月間先後被捕羈押以來、已逾三月、而該案自撤銷辯論後、尚有繼續偵查之必要、故於日前由第一特院裁定、該三被告自八月一日起、准予延長羈押二月、茲錄其裁定書原文如下、「江蘇上海第一特區地方法院刑事裁定二十四年新上字第二八九二號、被告劉文道、男年四十二歲、廣東人、在押、龔海生、男年二十八歲、廣東人、在押、周社榮、男年三十歲、廣東人、在押、右被告等因殺人案件、有繼續羈押之必要、應自本年八月一日起、延長羈押二月、特此裁定、中華民國二十五年七月二十七日、江蘇上海第一特區地方法院刑事庭審判長推事錢鴻業、推事馮世德、推事蕭燮棻、本件證明與原本無異、書記官丁重南」、此項裁定、已於七月三十日、分別送各被告及其辯護律師、至於法院定本月五日下午二時、在第一刑庭再開合議庭審理該案、被告辯護律師葛肇基、亦已於今晨奉到法院通知書云、

第一期受訓公民 今晨舉行畢業禮

本市第一期受訓公民、定於今日上午八時、在龍華飛機場舉行畢業典禮、並邀各界領袖觀禮、典禮之儀式如下、㊀升旗、㊁閱兵式、㊂分列式、㊃畢業典禮開始、㊄主席就位、㊅全體肅立、㊆奏樂、㊇唱黨歌、㊈向總理遺像暨黨國旗、行三鞠躬禮、㊉主席恭讀總理遺囑、⑪發證書、（奏樂）由各大隊長代受、⑫授章、（奏樂）由各大隊長代受、⑬主席致詞、⑭長官訓詞、⑮來賓代表演說、⑯隊員答辭、⑰呼口號、⑱攝影、⑲禮成、

交部電台 兒童播音賽
明日起開始舉行 康元廠特贈玩具

交部上海廣播電台XQHC週率一三○○、聯合新聞夜報兒童專刊社、舉辦之兒童播音競賽會、定於明日（星期一）起開始競賽、連日報名參加之兒童、甚爲踴躍、茲將第一星期競賽秩序、探錄於後、三日㊀劉宏文講童話飛車、㊁劉祺芳唱吹泡泡、四日㊂顧崇德講故事義犬、唱大地行軍曲、㊃余維盛講怎樣做個好兒童、五日㊄解洪生講小石頭、㊅解秀珍唱鋤頭歌、六日㊆馬寶琳唱鋤頭舞歌、㊇何禮芳唱鐮刀舞歌、㊈鄭萃琴唱你要那一個抱、七日㊉朱美瑛唱賣油條、⑪王孳雲唱張姥姥胡荘子、又二人合唱蝴蝶姑娘、八日⑫殷錦寶唱挑夫曲、⑬陳鳳桂唱賣花詞、又二人合唱努力歌、倘報名參加之兒童、尚未接得該台通知、請按期於下午六時、到達南京路外灘沙遜大廈一樓一三七號交部電台、如有小朋友願意參加者、倘可報名參加、本埠康元製罐廠、對於此項啟發兒童思想、鍛鍊兒童口才之播音競賽、甚表同情、特捐贈兒童教育玩具甚多、以備分贈競賽之兒童、

法工部局前公園 不久可全部完成

法租界大自鳴鐘法國巡捕房前、新闢之公園、本擬於七月十四法國國慶紀念日完成、嗣因時間過促、致未實現、最近已將園內馬路、鋪置完竣、並將蒲路克提銅像、移置花園之中心、一俟花木等佈置齊全、即可供衆遊憩、並擬舉行一落成儀禮云、

許晚成在押所爛腳 送新普育堂醫治

大南門中華路白漾弄口龍門書店主筆編輯許晚成、因發行許晚成工作報告書籍、於六月三日、在報上登載廣告、有中國司法黑暗調查一段、對於上海地方法院趙推事等、有妨害名譽之事、爲該院檢察收押、提起公訴、許晚成當即聲明被害人、爲原法院法官、恐有偏頗之虞、聲請移轉管轄、業已奉江蘇高等法院裁定、准予移轉、指定吳縣地方法院受理、尚未奉移轉之受理衙門迎提、故許晚成仍押上海法院看守所、惟是許在押迄今、適已兩月、染有疾病、雙足腐爛、不能行動、故具狀法院、請求送醫院醫治、當奉驗明屬實、於昨日將許送往新普育堂醫治云、

陳惠章案後援會 今日開會招待各界
人力車夫發宣言聲援

英水兵慘殺陳惠章案後援會、定於今日下午二時、假座閘北中山路譚家橋江淮同鄉會招待各界、車夫發宣言聲援、茲誌各情如下、

▲大會職員 該會今日大會職員、計推定蘇春蓮張世英徐庸三人、代表報告陳案經過及眞相、紀錄吳公退、司儀陳鍾覺、招待邢幼華、孫福成、于璞、唐孟如、事務徐以桐、劉鑫、紂慈姚仲炎、孫肇康、章雪青、朱蘭嘉、陳摩、吳振明、

▲開會秩序 ㊀振鈴、㊁全體肅立、㊂向黨國旗及總理遺像行最敬禮、㊃主席報告、㊄黨政機關代表訓詞、㊅來賓致詞、㊆名人演講、㊇本會代表答詞、㊈家屬答詞、㊉禮成散會、

▲標語一斑 該大會標語如下、爲中華民族謀生存、要敦睦邦交、以解決陳案爲前提、兇毆致人於死、爲國際法律所不容、陳案爲整個民族所繫、同胞被友邦人慘殺、各國使館當局應主張正義、督促政府向英大使館嚴重交涉、誓爲陳案求澈底伸雪、

▲通電全國 該會昨通電全國云、（銜略）查人力車夫陳惠章、生前被英水兵毆重身死、租界當局對各兇手未予表示如何懲治、至深惶悚、不獨我江淮旅滬同鄉利害切身、且於整個民族問題關繫尤密、凡我國人、咸應同聲呼籲、一致力爭、保我國權、重我民命、義憤填膺、安能緘默、爰經召開臨時會議、議決組織英水兵慘殺陳惠章案後援會成立、其目的在求懲兇道歉、及保障以後不再有同樣事件發生、除分呈黨政機關存案、再籲請嚴重交涉外、爲此電陳、願念國權人命綦重、予以聲援、一致電呈院部、籲請懲兇、共伸正義、而維國體、民族幸甚、國家幸甚、英水兵慘殺陳惠章案後援會叩東、

▲車夫聲援 英水兵慘殺陳惠章案、全市人力車夫、昨發宣言聲援云、竊我車夫以體力供乘客奔馳、博求蠅頭之資、以維生計、實屬慘苦萬分、而拉車求償、尤爲天經地義之合法行爲、不料近有英國水兵乘車後不付車資、車夫陳惠章、以車資被賴、急圖追索、乃反被該水兵痛毆身死、綜其情節、實深駭異、査人力車夫雖業賤微、然亦同爲中華民國之國民份子、該水兵竟敢在青天白日旗幟下之我國領土以內、目無紀綱、橫行不法、蔑視主權、草菅人命、殊堪痛恨、爲伸張正義、維持人道計、實未敢坐視、車夫等除籲請陳案後援會進行交涉、務求達到㊀懲兇㊁撫卹㊂保證以後不得發生同樣事件之目的、深望各界人士、一致作有力之聲援、不達目的不止、車夫幸甚、民族幸甚、謹此宣言、

各界捐貲購機踴躍

中國航空協會擴大航空救國運動上海市募款購機、呈獻政府、爲蔣委員長五十壽辰紀念委員會、自函請全市娛樂場所、定期一天收入移充購機祝壽捐款、已先後熱烈舉行、迭誌各報、大華路維也納花園舞廳今晚將營業所得悉數充作購機捐款、全班基本舞女出動伴舞、請梁賽珍賽珠賽瑚四女士唱歌並表演、贈送九福製藥公司寶銀匣生丹、中國化學工業社三星花露香水、華德大藥房汗巾及花露水、不售門票、場內亦不向客募捐、又好友舞廳國際舞廳明星舞廳、最近亦即舉行、

又訊、購機祝壽委員會、昨收到陸隱耕經募大通航業公司捐款一百元、發泰綫號芳志成捐款念元、楊鵑捐款一百八十五元、針織業公會捐款一百元、梅林公司捐款十元、均經掣據函謝云、

旅館業工會 舉行新運討論會
厲行新生活取締額外小賬

本市旅館業工會、昨日上午九時在九畝地露香園路智安里一號、該會大禮堂、召開實行新生活運動、取締額外小賬問題討論會、計到有上海市新運會代表、及市總工會代表方如升、暨該會全體理監事會員代表百餘人、當推定朱惕吾爲主席、領導行禮如儀後、即由主席宣讀新運總會取締額外小賬、實施原則、並詳述此次召集討論會之意義、及會員對實行新生活之利害、繼由市總工會代表方如升致訓詞、並指示進行步驟、即開始討論、當經決定辦法三項、㊀取締額外小賬後薪給、㊁加小賬之分配、㊂押櫃金問題、以上三項、均有詳細妥善辦法、供獻該會、提交下次本市新運會討論、議至十二時散會云、

郭志記五金遷址開幕

郭志記五金號、向設北京路新餘慶里、歷有年數、專辦各種五金雜貨、汽車材料、衛生器具、油漆顏料等、以經理郭志芳君經營有方、致營業日臻發達、現因原處房屋不敷應用、爰在浙江路甯波路口四五四號、另闢新址、內外裝飾富麗堂皇、陳列各貨、較前增加甚多、並搜羅中華國產、及木器裝飾品、應有盡有、爲五金業中別開生面者、今日爲該號舉行開幕典禮、中西來賓往賀者、絡繹不絕、由郭君親自招待一切、而本外埠顧客批購各貨、更形忙碌、在始業期內、各貨一律特別減廉、以廣招來、藉答惠顧者盛意、聞全日營業收入、頗爲可觀云、

粉交易所加證據金
撤銷公棧交割徵集各方意見

本市麵粉交易所、昨發公告云、㊀自八月一日起、八月期買賣之本證據金、每千包定爲五百元、九月期以下各月期每千包仍爲二百五十元、特此通告、㊁明年一月期之交易、因社會局之批示、尚未奉到、暫緩開拍、特此通告云、同時又通告云、股東張蔚雲等提議之撤銷公棧交割一案、經股東臨時會議決、移交理事會徵集各方意見、相機辦理在案、茲查茲事體大、對於明年一月期起之交

各界短訊

▲李浩埼君赴英留學 李君浩埼、畢業於東吳法科、任公信事務所法律主任、兼任華中學校長、英才碩學、茲已考取中英庚款留學額、將於八月四日、乘坐日輪放洋、入倫敦大學、攻習政治、公信同人、特於昨晚在鄧脫摩飯店公餞、由吳玉書君致歡送詞、頗多勗勉、席散、按公信法律事務所除李君外、尚有姚張兩律師、均爲東吳法科名列前茅、同爲該校聘爲講師、今又屬信、實屬難得、聞李君出洋期間、所遺律務、將由姚張兩律師代任云、

▲市商會夜校添聘副校長 本市市商會、爲增進商店職員之智識技能、創辦商業夜校、附設商會內、數年以來、成績斐然、人才輩出、茲該校爲謀校務上之發展、經第四次常務會議議決、添聘中西大藥房總經理周邦俊爲副校長、聞周君亦已允任、預料該校今後之成績、得周君之協助、當更有顯著之進步、

▲虹口時疫醫院之診務忙 本市虹口香烟橋北首育才路、虹口時疫醫院、爲當地紳商朱靜菴等所創辦、嗣經名醫馮炳南之贊助並主持擴充、迄已十年、每年夏秋施診給藥、不收分文、約需經費七八千元、悉爲捐募所得、該處貧病受惠良多、本年自六月二十日開診、至七月底止、應診數已達一一三○三六號、除注射霍亂防疫針一一四二三號外、餘患性胃腸炎爲最多、病勢垂危、而住院治療者九一號、經注射生理鹽水、亦有念四人、結果均屬良好、查開診迄今、共三一人、僅屬一人不治、預料本年今後因症險而不治者、甚少、較之上年開診十七天、應診一○一九八號、約增一倍、故該院醫務主任、及林春山醫師、陸頌亞陳博鈺等、無不忙碌異常云、

▲神效保安水暢銷 虹口中虹橋東熙華路莊源大弄口廠發行之神效保安水、治吐瀉、一切急痧、霍亂時疫等症特效、銷多年、活人萬數、今年特製五百瓶、每盒十瓶、紙售二角、當此夏令時疫流行、各大批採購、尤可已克、各埠慈善家均紛紛訂購、以便施送貧病、本埠購辦、請撥電話五二七○六即可送上云、

▲中華郵工二卷六七期合刊出版 以勞工材料爲主題、而以最新姿態出版於吾國文化界之「中華郵工」月刊、第二卷第六七期合刊業已出版、該刊定價低廉、全年十二冊、售一元、每期一角、寄費在內、各界如欲訂閱、請逕函上海老靶子路全國郵務總工會中華郵工發行部、當可按期照寄云、

▲大同印刷公司近訊 本埠新北門內安平街大同印刷公司、專印國藥仿單、近該公司經理郭蘇斌君、以原有版子格式、未免陳舊、爲迎合潮流計、特將全部版子改換一新、並添購新機精印、現已出售、各國藥界採辦者、殊爲踴躍云、

土地局公告

上海市土地局布告 第一五號

爲丈量陸行區念二保八圖十七圖十八圖及高行區念二保五十二圖五十三圖戶地仰各業主填報領丈事

查本局現正開始丈量陸行區念二保八圖十七圖十八圖及高行區念二保五十二圖五十三圖內戶地、各業主應注意下列各項：（一）由地保挨戶填送地產清冊、仍由地保前來收集、（二）由地保分發填報單、業主應於收單後、迅即抄錄填報、不得推諉、（三）凡因業主住址不明、以致無從分發填報單者、由業主自行到局領取填報、（四）各戶田單抵押在外、或預先委託代表到場指界、業主須會同地保指點、勿誤、

大同印刷公司經理 郭蘇斌國藥號 啟事

仿單版子完全更新、因此對諸寶號未能盡量供給、此後出貨當能迅速、以酬賜顧盛意、

京滬滬杭甬鐵路招考客車茶點車僮

（一）名額 正取拾名、備取五名（男性）、限考額數以四百名爲限、（二）程度 初中畢業、（三）待遇 月給津貼國幣八圓、並按月發給茶點花紅、（四）年齡及體格 十七歲以上二十一歲以下、體格健全、無不良習慣者、（五）考試科目 國文、數學、常識、口試、（六）報名手續 須帶半身二寸相片一打、及貼有本人相片之畢業證書、（七）報名時間地點 自八月五日起至八月七日止、每日上午八時至下午四時、在上海北站京滬滬杭甬鐵路局客室內報名、經驗合格者發給考試證、

法律常識（一五一）

弘之

時效——時效消滅之效力

其次：訴權消滅主義，認時效完成之權利爲自然債務，不能以訴訟上之方法而行使，在表面上觀之，似較權利消滅主義爲優；然既認許其權利，乃又不予以訴權，按之實際，仍屬名存實亡；夫以訴訟上之方法而行使其權利，此乃最合理的方法，不許以訴訟之方法行使，則流弊所極，或不免別圖蹊徑，另滋糾紛，則權決之禍，實堪憂慮，故按其實際，反不若權利消滅主義之爲澈底耳。

至於抗辯發生主義，既認許債權人權利之存在，復容許債權人以訴訟方法行使權利，在債權人方面，實可躊躇滿志，然此非偏護於債權人者，苟債務人就時效完成之事實而爲拒絕給付之抗辯者，則在債務人方面，亦仍可享受因時效而生之利益，無背於立法精神，三說之中，以余個人之偏見，當以此爲最可採取。

在立法論上，我人之主張如此，試觀我民法第一百四十四條第一項之規定曰：「時效完成後，債務人得拒絕給付」，則依此反對解釋，亦得不爲拒絕給付，其認拒絕給付爲債務人之權利，並非使訴權歸於消滅，已可了了，雖第一百二十五條至第一百二十七條規定請求權因時效而消滅，又第一百四十七條第二項規定「請求權已經時效消滅」字樣，此乃用語問題，無妨於其效力之內容者也。

時效已屆滿，而債務人仍爲履行之給付，或以契約承認債務，或提出擔保者，因權利並未消滅，故不許以不知時效爲理由而請求返還。

滬各法院 昨日起試辦公證制度

成立公證處指定專人負責 試辦期四年聲請者頗踴躍

司法行政部倣效歐美各國先律舉辦公證制度，並指令首都及本市兩地法院首先試辦，本市第一特區地方法院遵令於昨日（八月一日）起成立公證處、開始試辦公證事務、期定三年、茲探誌各情如下、

▲開始試辦　本市第一特區地方法院遵奉司法行政部指令、於八月一日（昨日）起實行試辦公證制度、事前經院長郭雲觀、委派推事書記官籌備試辦事宜、均告就緒、公證處於昨日正式成立、內部職員共三人、一爲推事倪徵㷷、一爲書記官張天福、一另爲錄事、一切公證事務、歸推事全權專辦、並由書記官及錄事輔助之、除錄事外、推事及書記官均係司法行政部指派、該處自昨晨九時起開始辦公、

▲聲請踴躍　該院開始試辦公證事務後、昨日爲試辦第一日、各界人士依法前往該院公證處、聲請就法律行爲或關係私權之事實、作成公證書、或承認私證書者、頗爲踴躍、足見此項制度、適合我國民間需要也、至聲請手續概係遵照公證暫行規則及施行細則辦理、據專辦公證事務之倪徵㷷推事語記者之司法院舉辦公證制度當局向中央政治會議備案、預定暫行試辦期間爲兩年、指定首都及本市兩地首先試辦、伊始、一切組從簡、日後事務增繁時、院方將加派推事協助辦理云云、

▲函各公團　上海地方法院昨特告及分函各公團機關云、案奉江蘇高等法院訓令第五二三號內開、案奉司法行政部寨開、茲擬定本年八月一日爲上海特區地方法院及上海地方法院施行公證日期、以期一律、除分令外、仰轉飭上海地方法院積極籌備、等因、奉此、合行令仰該院長遵照、積極籌備、如期施行、具報、此令、等因、奉此、遵即籌備就緒、於院內設立公證處、自本年八月一日起開始辦公、惟查公證制度之施行、尚屬創舉、人民未盡明瞭、當茲開辦之際、端賴各界人士及地方人士、從旁倡導協助進行、俾此良善制度、得以推行普及、人民權利、獲有保障、民事訴訟、可期減少、法治前途、實利賴之、檢同佈告五分、公證制度淺說五分、函請查照、希即代爲張貼、廣爲倡導、至紉公誼、

▲規則摘要　關於施行公證制度、頒布之規則計（一）暫行規則、（二）施行規則、（三）費用規則三種、茲摘錄三項規則要點如下、暫行規則第二章第十六條「公證書應以中國文字作成之」第十七條、推事作成公證書、如不認識請求人時、應使其提出該管區長或商會或警察署長之證明書、或以推事所認識之證人二人、證明其實係本人、請求人爲外國人者、得提出該本國公使或領事之證明書」、除依前項規定外、推事認爲必要時、得請請求人合攝相片、存查」第念六條「公證書應文句簡明、字畫須清晰、其字行應相接續、如有空白、須以斷線填充、記載年月日等數、及其他數量、應用大寫數字」第念七條、「公證書不得挖補或塗改文字、如有增加或刪除、應依下列方法行之、（一）刪除字句、應留存字跡、俾得辨認、（二）公證書末尾或欄外應記明增刪字數、由推事及請求人或其代理人見證人簽章」第卅六條「公證書正本應記載下列事項、由推事簽名蓋章、（一）證書之全文、（二）證明爲正本字樣、（三）請求交付人之姓名」、第四十條「公證書及其附屬文書之繕本或節錄繕本、應記載下列事項、由推事簽名蓋章、（一）公證書及其附屬文書之全文或一部份、（二）記明爲繕本或節錄繕本字樣、（三）作成之年月日及處所」、第三章第四十三條「推事認證私證書、應使當事人當面於證書簽名蓋章、或承認爲其簽名蓋章、並於證書內記明其事由」、施行細則第三條「請求人聲請認證私證書時、應附具私證書繕本」、前項私證書繕本、由公證處記載認證情形、保存之」、第十一條「公證書原本」「已認證之私證書繕本」「公證股件簿」、「公證書登記簿」、「認證簿」、公證文件檔案簿、及案引簿」、均永遠保存、以外之簿冊、保存五年」、費用規則、第二條「當事人聲請就法律行爲、作成公證書者、除本規則有特別規定外、依其標的之價額、按下列規定徵收費用、（一）二百元未滿者一元五角、（二）二百元以上五百元之未滿者、三元、（三）五百元以上千元未滿者、五元、（四）千元以上三千元未滿者、九元、（五）三千元以上、六千元之未滿者、十四元、（六）六千元以上、萬元以下者、十九元、（七）逾萬元者、每千元加收一元、不滿千元者亦按千元計算」

甬一律師 化名達八個之多

因案交保後逃亡 現在甬執行律務

（寧波通訊）律師丁啓明、奉化人、在甬執行律務、已將一載、近被鄞縣律師公會會長張翻乘檢舉、該律師資格有所疑義、且曾在上海地方法院因僞造印文案、交保後逃亡、通緝有案、張會長致函鄞縣地方法院檢察處文云、案查本會會員丁啓明律師、即丁仲甫、又名丁平江、又名丁鳴鏞、又名丁蓉文、又名丁佛鈞、又名丁家福、又名丁禮炯、曾於念三年一月間、假借丁世民律師名義、在上海愼餘里三五號中和銀行三樓、及大陸商場等處、虛設事務所、私刻丁世民印章兩顆、執行律師業務、經丁煥庭告發、並由丁世民報由上海律師公會、送請上海地方法院檢察處偵辦、由檢察官曹昌麟提起公訴（民國念二年偵字第八二七七號僞造文書一罪）在案、嗣同院刑庭一度審理、（念二年簡字第）該丁啓明於交保後即潛逃無踪、經該院追緝有案、旋於念四年九月間、以丁啓明名義、加入本會、執行律務、設事務所於西馬弄三十四號、查該丁仲甫、在上海僞造印文案內、有本人照相及指印存案可稽、於民國念三年一月間、尙在上海假冒丁世民律師名義、至念四年九月間、未經取得律師資格、竟以丁啓明名義、加入本會、執行律務、其資格之如何取得、不無可疑、本會長與該丁啓明同住一鄉、相距不過二里、素悉該丁啓明即名佛鈞、在奉化縣立小學畢業後、入甯波甲種商業學校、改名丁蓉、字仲甫、後由南京體育專科（六個月）畢業、仍名丁蓉、改字禮炯、後在上海主辦「天曉得」小報、改名丁平江、改字鳴鏞、又查丁啓明在上海持志肄業、改名丁家福、上開化名、均爲本會長所深悉、此次本會長因事赴滬、偶遇丁世民律師、開談之餘、發覺上述犯情、並示以起訴書、（拍照呈核）是則該丁啓明即係通緝在逃之罪犯丁仲甫、毫無疑義、本會長爲整飭律師風紀起見、理合將實在情形、備文呈報、仰祈鑒核、准予依照刑訴法第八七條之規定、迅予拘提移送上海地方法院歸案法辦、以整紀律、又張會長致函上海地方法院文云、案查貴院受理二十二年簡字第四七三九號丁仲甫僞造印文一案、以該犯丁仲甫在逃、通緝未獲、懸案未結、茲查該丁仲甫現化名丁啓明、加入本會、在甬執行律師職務、設事務所於寧波西馬弄二十四號、相應函請查照、希迅派幹員來甬、會同鄞縣地方法院檢察處嚴緝歸案法辦、爲荷、云、丁啓明、現已以另有他就爲詞、致公會、申請退會、並向高等法院、撤銷證錄、

沛縣越獄犯 事後拘獲十九人

專員署令迅行嚴防

（徐州通訊）沛縣日前發生囚犯越獄案、逃走重犯二十餘名、各情已誌本報、現經事後確實調查、此次共逃獄犯三十八人、計已捕獲十九人、（中二人死亡、一人受傷）、在逃未獲者十九名、已獲名單於下、張玉爵、易爲、魏香倫、張黑、段勝、趙厚昌、張道宗、李樹元、許彥生、韓應玉、張宜寒、劉林淵、郭世優、祁玉崗、袁成桂、厲德昌、（受傷）、韓懷德、張金榮、（已死）、一未獲犯、封居、張金山、于懷慶、黃守德、陳業、劉洪法、王增武、李本清、袁登科、戴振標、蔣均仁、謝保成、張明臣、趙淖順、陳維芝、李正修、張訓福、張結麟、宋玉堂、朱其昧、銅山區專員署頃通令銅山等七縣縣長云、查本區看守所監獄、一再發生越獄情事、所幸戒備嚴密、事態未致擴大、此次沛縣又發生大規模衙監情事、重大案情、殊屬駭人聽聞、（中略）爲此令仰該縣、因地制宜、妥爲防範、果有積匪慣犯、情節較大者、倘性強暴者、着予加帶刑具、（卅一日）

佈告

□第一特院

▲拍賣動產　▲八月五日上午十時拍賣吳謝氏麥根路麥根里一九二號內動產最低價六元▲八月七日上午八時拍賣錢宗森梅白克路二二九號內動產最低價三十五元三角

判決

□高三分院

▼刑事判決　▲羅馬諾夫西愛門竊盜上訴案（主文）原判決撤銷羅馬諾夫西愛門竊盜處有期徒刑四月緩刑三年▲倪子卿搶奪上訴案（主文）上訴駁回▲管仲生業務過失致人於死上訴案（主文）上訴駁回▲沈孔氏訴張頌椒詐欺上訴案（主文）上訴駁回▲沈孔氏訴張頌椒詐欺附帶民訴上訴案（主文）上訴駁回

□第一特院

▼民事判決（一日）▲生大豬行國幣一千一百五十三元清償原告春源豬行國幣七百三十四元三角二分訴訟費用由被告負担▲餘慶公司訴萬通恆豐國租金及確認優先受償權案（主文）被告應清償原告國幣一千四百六十七元並確認原告就其置動產之賣得金有受償權原告其餘之訴駁回訴訟費用由被告負担▲輪奐公司訴楊宏生等欠租案（主文）被告楊宏生應清償原告國幣一百九十六元小洋二十八角被告林德清應清償原告國幣一百四十元小洋二十角各均分三個月清償被告趙一鑫應清償原告國幣一百四十元小洋二十四角被告趙順利應清償原告國幣一百六十八元小洋二十四角被告朱忠賓應清償原告國幣一百四十一元五角訴訟費用由被告負担▲張麟氏訴郁海榮等租金案（主文）被告郁海榮應清償原告國幣三百六十元被告黃德和應清償原告國幣一百四十一元五角被告彭國良應清償原告國幣一百九十一元訴訟費用由被告比例負担▲麥汝華訴蔣志馴地租案（主文）被告應就華興地產公司財產清償原告國幣三千零七十六元九角二分及自中華民國念五年七月十四日起至執行終結日止週年百分之五利息如華合聯財產不足清償時由被告還訴訟費用由被告負担▲大康銀行訴徐佑庭等押欵及保證案（主文）被告徐佑庭應清償原告國幣一千元及自起訴日起至執行終了日止按月一分之利息如不爲履行時由被告任介眉負代償之責訴訟費用由被告徐佑廷負担▲哈革托夫沃經租處訴馬春逵等租金並保證債務案（主文）被告馬春逵應支付原告租金國幣一千五百十二元又其中六百四十六元如就其財產經強制執行而無效果時被告李樾應負代爲償還之責任確認原告對於被告馬春逵置於承租房屋內之動產就前項欠租金額範圍內有留置權訴訟費用由被告馬春逵負担▲榮德經租帳房訴瑞盛洋貨號欠租案（主文）被告應支付原告房租國幣一千一百念七元五角及每期租金各自到期日起至執行終了日止週年五厘之利息並確認原告於被告在承租房屋內之動產就上開欠租及其利息範圍內有留置權訴訟費用由被告負担原告若提供國幣一千一百七十元或相當價額之有價證券以爲担保本件判決關於命被告支付金額部分准予假執行但被告如預供上開同一担保亦得免假執行▲四明銀行地產部訴張有富租金並遷讓案（主文）被告應支付原告國幣三百十一元三角原告其餘之訴駁回本件第一項之判決於原告提供担保國幣一百元到院後准予假執行訴訟費用由被告負担▲馬迪汽車公司訴汪振家等保證債務案（主文）被告汪振家黃寶鑫應連帶負責清償原告國幣一千三百五十七元一角八分及自起訴日起至執行終結日止週年五厘之利息被告賀永純應清償原告國幣一千五百元及自起訴日起至執行終結日止週年五厘利息訴訟費用由第一第二被告與第三被告比例負担▲張願和訴于文錦等欵及遷讓報花摺子案（主文）被告應償還原告國幣一百二十一元並應將各戶送報花戶（二百戶）摺子交還原告訴訟費用由被告負担

▼刑事判決（一日）▲戈登路捕房訴王阿泉竊盜案（主文）王阿泉原受本院拘役三十日之緩刑宣告撤銷▲靜安寺捕房訴奇空成哥有傷害案（主文）奇空成哥有傷害人身體處拘役二十日緩刑一年▲老閘捕房訴張得權竊盜案（主文）張得權竊盜累犯處有期徒刑三月▲工部局捕房訴湯和尚等竊盜案（主文）楊利尙王金山共同竊盜累犯各處有期徒刑三月鉗子沒收▲普陀路捕房訴王子文竊盜案（主文）王子文竊盜處拘役十日▲成都路捕房訴陳桂民傷害案（主文）陳桂民傷害人身體處拘役五日▲成都路捕房訴潘毛毛等妨害公務案（主文）潘毛毛以强暴妨害人行使權利處拘役七日李鼎無罪▲新閘捕房訴陳金發傷害案（主文）陳金發傷害人身體處拘役二十日▲新閘捕房訴戚阿福竊盜案（主文）戚阿福竊盜處拘役十五日▲新閘捕房訴陸芝貴竊盜案（主文）陸芝貴共同竊盜處拘役二十日▲虹口捕房訴許毛頭竊盜案（主文）許毛頭竊盜處拘役二十日原贓還主▲虹口捕房訴張阿三竊盜案（主文）張阿三竊盜處拘役十五日原贓物還主▲虹口捕房訴李興貴竊盜案（主文）李興貴竊盜處拘役四十日緩刑二年已獲之三十元發還失主▲虹口捕房訴王阿生竊盜案（主文）王阿生竊盜處拘役二十日緩刑二年原贓還主▲榆林路捕房訴李厚根等傷害案（主文）李厚根傷害人身體處拘役三十日緩刑二年李金泉高阿毛李徐氏李袁氏均無罪▲榆林路捕房訴范國良誣告案（主文）范國良誣告免除其刑▲匯司捕房訴王鳳英等妨害風化案（主文）王鳳英意圖營利容留良家婦女與人姦淫處有期徒刑二月霍兆標無罪▲匯山捕房訴王阿毛竊盜案（主文）王阿毛竊盜處拘役五十日草刀一只沒收原贓還主▲虹口捕房訴張文蔚等詐欺案（主文）張文蔚王桐生王惜華共同以詐術所得不法利益各處罰金二百元如易科罰金以三元折算一日在該公司起獲之僞鐵槍及收音機一百五只均沒收▲楊樹浦捕房訴管臧氏傷害案（主文）本件不受理▲匯山捕房訴錢炳才詐欺案（主文）錢炳才無罪扣押各物還被告▲匯司捕房訴陳春發竊盜案（主文）陳春發竊盜處拘役念日▲虹口捕房訴楊紀浩侵占案（主文）亨利楊紀浩連續侵占自己持有他人之物累犯處有期徒刑四月又侵占自己持有他人之物二罪各處有期徒刑三月執行有期徒刑四月▲鳧金山訴周三羊等傷害案（主文）周三羊周大羊均無罪▲榆林路捕房訴宋云青傷害案（主文）宋云青傷害人身體處拘役二十日小刀一把沒收▲嘉興路捕房訴奚廣雲竊盜案（主文）奚廣雲竊盜四罪各處有期徒刑二月執行有期徒刑三月贓物還主▲匯司捕房訴方斗文竊盜案（主文）方斗文竊盜處有期徒刑三月贓物還主▲匯司捕房訴劉慶廷傷害案（主文）劉慶廷傷害人身體累犯處有期徒刑六月小刀一把沒收▲嘉興路捕房訴黃子龍侵占案（主文）黃子龍侵占自己持有他人之物處拘役五十日▲匯山捕房訴沈立本傷害案（主文）沈立本傷害人身體處拘役二十日緩刑二年▲匯山捕房訴張金生竊盜案（主文）張金生竊盜處拘役三十日贓物還主▲虹口捕房訴朱雪卿竊盜案（主文）朱雪卿竊盜累犯處有期徒刑三月贓物發還▲虹口捕房訴王永卿竊盜案（主文）王永卿竊盜處拘役二十日贓物還主▲狄思威路捕房訴陳超生竊盜案（主文）陳超生無罪贓物發還▲新閘捕房訴韋鶴齡竊盜案（主文）韋鶴齡竊盜處拘役二十日贓物還主▲成都路捕房訴樓炳高竊盜案（主文）樓炳高竊盜處拘役五十日贓物派主領回▲老閘捕房訴陳阿毛竊盜案（主文）陳阿毛竊盜處拘役五十日陸海舟無罪贓物給主領回▲工部局捕房訴丁福生竊盜案（主文）丁福生竊盜處拘役三十日▲工部局捕房訴邵桂芳竊盜案（主文）邵桂芳竊盜處拘役三十日贓物還主▲總巡捕房訴徐炳春詐欺案（主文）徐炳春共同以詐術使人交付所有物累犯處有期徒刑五月王根無罪寶石戒二只沒收▲新閘捕房訴陳好山毀棄案（主文）本件不受理

□第二特院

▼民事判決（一日）▲裕記與錢阿鴻等租金及遷讓案（主文）被告錢阿鴻應向原告支付租金國幣五百零四元又舊轉幣四十一元被告王桂泉應支付租金國幣一千五百四十三元又舊轉幣四百六十七元被告夏祖根應支付租金國幣四百六十七元八角原告其餘之訴駁回訴訟費用由被告比例負担本判決被告夏祖根遷讓部分准予假執行原告其餘假執行之聲請駁回▲地產公司與常潤清租金及遷讓案（主文）被告應向原告支付租金國幣二百九十元並自本年七月一日起至執行終了日止週年五厘之利息原告其餘之訴及假執行之聲請均駁回訴訟費用由被告負担八分之七餘由原告負担▲翁清澄與劉滋生等執行異議案（主文）本院於本年五月二十三日對於蒲石路第一八六號第一八八號第一九四號第一九六號第一九八號第二零零號第二零二號第二零四號房屋所爲之查封命令撤銷訴訟費用由被告負担▲大陸經租處事務所與張阿妙租金案（主文）被告應支付原告租金二百四十三元原告其餘之訴駁回訴訟費用由原告負担七分之一餘由被告負担▲鶴泰綢布號與梁啓承償欵案（主文）被告應償還原告國幣二百六十四元並就此項經額自起訴日起至全部清償日止按週年百分之五計付利息訴訟費用由被告負担▲胡蓮芬與沈華庭欠欵案（主文）被告應償還原告國幣五百五十元並就其中二百五十元自二十四年五月一日起三百元自二十四年六月一日起各至全部清償日止按週年支付百分之五之利息訴訟費用由被告負担▲希洛考夫與勃洛黑衣等貨欵案（主文）被告勃洛黑衣應償還原告國幣九十二元六角三分被告施樂恩應償還原告國幣十元零五角被告皮皮寶實米乞應償還原告國幣六十元零二角九分被告言佛須谷夫應償還原告國幣十一元四角三分如經執行無效被告撲川連勿斯基應代爲清償原告其餘之訴駁回訴訟費用除撤回部分外由被告勃洛黑衣施樂恩皮皮寶實米乞言佛須谷夫比例負担▲上海俄僑經濟互助社與勸別諾維去等借欵案（主文）被告勸別諾維去應償還原告國幣一百零二元六角如經執行無效由被告沟泡夫與開伏洛夫連帶負責代爲清償原告其餘之訴駁回訴訟費用由被告勸別諾維去負担▲隆源順行與孟林華等貨欵案（主文）被告孟林華應向原告給付貨欵九十六元零三分被告陳阿毛應向原告給付貨欵三百十六元四角九分被告孔炳卿應向原告給付貨欵二百五十六元被告等應各就上開貨欵向原告支付自判決確定日起至清償日止週年五厘之利息訴訟費用由被告等比例負担▲慶盛米號與徐承晃等米欵案（主文）被告徐承晃應支付原告國幣二百三十六元四角八分被告張阿榮應支付原告國幣十一元七角被告馬耀先應支付原告米欵九元六角原告其餘之訴駁回訴訟費用除撤回部分外由被告等比例負担▲鄭政儒金匯業局與彭潤甫債務案（主文）被告應給付原告國幣九百元及自二十三年五月一日起至清償日止週年百分之五之利息訴訟費用由被告負担▲玉記機器廠與中華機器聯合公司等排除侵占所有權案（主文）原告向被告爛錦如聲受之機械生財裝修店基不得供該被告中華機器聯合公司債務之執行訴訟費用由被告等連帶負担▲秦昌公司與馬雲龍付欵負保案（主文）被告應給付原告國幣一百元並應即日覓具保證原告其餘之訴駁回訴訟費用由被告負担本判決關於給付部分應予假執行▲周金榮與陳先春傷害附帶民訴案（主文）被告應賠償原告國幣二十一元原告其餘之訴駁回訴訟費用由原告負担十二分之十一餘由被告負担▲老沙遜洋行與張榮生租金案（主文）被告應支付原告租金二百五十元訴訟費用由被告負担▲生生銀公司與朱寬榮租金遷讓及確認留置權案（主文）被告應支付原告租金二百七十元確認原告就上開金額對於被告置於租屋內之動產有留置權原告其餘之訴及假執行之聲請均駁回訴訟費用由原告負担四分之一餘由被告負担▲金城米號與竺萬興等米欵案（主文）被告竺萬興應償還原告國幣八元二角被告雲華壇應償還原告國幣二十五元四角被告夏潤龍應償還原告國幣十六元八角訴訟費用由被告等比例負担本判決應予假執行▲恆記公司與孫生昌租金及遷讓案（主文）被告應支付原告租金二百二十八元原告其餘之訴駁回訴訟費用由原告負担四分之一餘由被告負担

□地方法院

▼民事判決（七月卅一日）▲丁文飛與黃有恆等因欠租案（主文）被告黃有恆朱瑞香應連帶給付原告租金國幣六百六十七元內六百零五元如無力給付時由被告丁錦生負責代償原告其餘之訴駁回訴訟費用由第一第二被告連帶負担十分之七其餘由原告負担

▼刑事判決（七月卅一日）▲高玉林强盜案（主文）高玉林結夥三人以上携帶兇器夜間侵入住宅强盜累犯減處有期徒刑四年▲陳金奎等妨害家庭案（主文）陳金奎共同連續意圖營利略誘未滿二十歲之男女脫離家庭累犯處有期徒刑八年陳游阿奚楊姚謝氏共同略誘未滿二十歲之男子脫離家庭各處有期徒刑六年陳阿龍陳三妹共同連續意圖營利略誘未滿二十歲之男女脫離家庭各處有期徒刑一年▲馬志恥訴李金池等傷害案（主文）當殿卿傷害人之身體處拘役五十日李金池無罪本件反訴不受理▲王金貴竊盜案（主文）王金貴共同於夜間侵入住宅竊盜減處有期徒刑二月▲楊壽莊妨害婚姻案（主文）楊壽莊無罪▲吳仁甫訴龍劍魄妨害自由等罪案（主文）龍劍魄無罪▲胡春舫賭博案（主文）胡春舫賭博營利處有期徒刑二月▲孫增裕竊盜案（主文）孫增裕竊盜處拘役四十日▲丁玉陶竊盜案（主文）丁玉陶竊盜處拘役五十日▲朱玉泉等僞造文書詐欺案（主文）朱玉泉范林郎共同意圖爲自己不法之所有以詐術使人交付其物各處罰金四十元罰金如易服勞役以一元折算一日其餘部份無罪▲唐有玉竊盜案（主文）唐有玉意圖爲自己不法之所有而竊取他人之動產處有期徒刑二月▲湯炳文竊盜案（主文）湯炳文毀損門鎖竊盜處有期徒刑六月▲張士金等訴張慶文詐欺案（主文）張慶文無罪附帶民訴案原告之訴駁回▲朱永林妨害家庭案（主文）朱永林意圖營利略誘未滿二十歲之女子脫離家庭處有期徒刑一年六月▲賈根泉傷害案（主文）賈根泉傷害人之身體處罰金十元如無力完納以一元折算一日易服勞役▲沈汝全（沈金郎）等傷害案（主文）沈汝全沈桂生吳炳榮沈森林共同傷害人之身體各處拘役三十日緩刑二年本件附帶民訴移送本院民事庭▲王大龍傷害案（主文）王大龍傷害人致死處有期徒刑四年王大龍應賠償李黃氏喪葬費損失洋一百元給付李黃氏慰藉金二百元李黃氏其餘之附帶民事訴訟駁回▲徐鍵民等妨害家庭案（主文）徐鍵氏有配偶而與人通奸仇九保與有配偶之人相姦各處有期徒刑二月附帶民事訴訟原告之訴駁回▲丁配生等竊盜案（主文）丁配生張仁根共同竊取他人之動產各處有期徒刑一年▲徐寶華竊盜案（主文）徐寶華於夜間毀越牆垣侵入住宅竊盜未遂處有期徒刑四月▲李順興行使僞票案（主文）李順興連續意圖供行使之用而交付僞造之紙幣於人處有期徒刑三年六月僞造之中央銀行五元鈔票一紙沒收▲王雲祥等竊盜案（主文）王雲祥於夜間結夥三人侵入竊盜處有期徒刑四月帶得獲於夜間結夥三人侵入竊盜處有期徒刑一月於執行前令入感化教育處所施以感化教育三月▲馬騰雲竊盜案（主文）馬騰雲於夜間毀越門牆侵入竊盜處有期徒刑三月▲韓和生等竊盜案（主文）韓和生結夥三人竊盜處有期徒刑一月又十五日執行前令入感化教育處所施以感化教育六月陶傳紳假借職務上之機會結夥三人竊盜處有期徒刑四月又十五日竊盜處拘役念日併執行之富源假借職務上之機會結夥三人竊盜處有期徒刑四月又十五日（一日）▲陳印德等竊盜案（主文）陳印德許學文共同竊盜各處有期徒刑三月其餘部份無罪僞幣三十二角沒收▲徐清華（即張清華）妨害家庭案（主文）徐清華等共同意圖姦淫和誘未滿廿歲之女子脫離家庭處有期徒刑六月▲張寶良等强盜案（主文）張寶良結夥三人以上携帶兇器於夜間侵入住宅連續强盜處有期徒刑六年陳三梅王阿大共同預備强盜各處有期徒刑四月蕭坤泉幫助預備强盜處有期徒刑二月假手槍二支沒收▲王阿根等竊盜案（主文）王阿根等三子共同於夜間侵入竊盜各處有期徒刑三月▲吳炳興竊盜案（主文）吳炳興在車站竊盜處有期徒刑三月▲畢明坤竊盜案（主文）畢明坤連續結夥三人以上於夜間侵入住宅竊盜處有期徒刑三月鐵鑿一把鐵刀一把蘿筐二隻電筒一隻沒收之▲陳得標竊盜案（主文）陳得標竊盜處拘役十五日▲王鳳谷等竊盜贓物案（主文）王鳳谷意圖爲自己不法之所有竊取他人之動產處有期徒刑二月蔡珍山收買贓物處拘役念日▲谷友生妨害自由案（主文）谷友生共同意圖營利略誘婦女處有期徒刑二年▲袁立明竊盜案（主文）袁立明竊盜處拘役四十日▲孫俊卿妨害婚姻案（主文）孫俊卿與有配偶之人相姦處有期徒刑二月▲吳永來竊盜案（主文）吳永來竊盜處拘役十五日▲周慶雲竊盜案（主文）周慶雲

質疑

保證責任

▲問　茲有某甲、以刑法第三百卅九條之詐罪、訴乙等以頭支票用詐術向其貼現、並附帶民訴、令其賠償欵本息、該出票人於第一審開庭兩次不到、第三次庭訊到案、經推事訊明事涉詐欺嫌疑、當庭即令該出票人交六千元殷實舖保、（按票面金額爲五千五百元）、否則收押、該出票人一時無此鉅額舖保可覓、即被收押、至第四日方覓得妥保而開釋、此種舖保、究爲對於債務人之債務負清償責任、抑僅負債權人之隨傳隨到之責任、不俟學成、未知責任如何、惟殷舖十九年上字第二四七號判例所載「保證爲債權人與保證人間締結之契約、依契約一般之原則、非得相對人之同意、不能解除」、又十七年上字第三三七號判例所載「保人具狀隨傳隨到字樣、係聲明該當事人奉法院傳喚、屆期必到之意、惟當事人如有不到情事、則應由保人對於法院負責、並非對於相對人之債務、加以保證、負担賠償責任」、據此以觀、則上開事件、如保對於相對人之債務、加以保證、負担賠償之責、則保人於中途非得債權人之同意、不能解除保證責任、然理明某、惟某甲只聆悉案判長諭令債務人交六千元舖保、不知其保證之性質若何、且目下亦無法調查、不知如何辦法、懇請解答爲荷、（王天泰）

▲答　保證人負何種責任、應視明於保狀中、保狀中如祇明具保人担保被告隨傳隨到、而案判長僅諭知交六千元舖保者、意即被告如抗傳不到、保證人應即賠償金額六千元、（昔醉）

租賃規則

▲問　敝戚某甲租房屋一所於閘北、月租若干元、由乙担保、已數載於茲矣、未欠分文、去年因甲失業、以致陸續拖欠房租四個月、後將房屋退租、因事返籍、所欠房租、未曾清償、致房東向保人乙追、已經法院判決、命乙如數償還、在未執行前、甲曾與乙磋商、托乙代爲墊付、未有結果、現查上海市公安局租簿內所載之房屋租賃規則第二條、保人担保房租、以兩個月爲限、其餘概不負責、乙本可依照該條向法院抗辯、償還房東二個月租金、俾甲可以減輕負担、不料乙堅拒不理、將甲所欠四個月房租、如數付清、然後要甲如數償還、否則訴追云云、請問㊀上海市公安局所發租簿內所刊之租賃規則第二條之規定、保人担保房租、以兩個月爲限、是否有效、㊁甲將來被乙訴追時、可否請求法院准依照該條規定償還乙方、（樹屏）

▲答　㊀此項租賃規則、爲上海單行法規、是否有效、視受訴法院是否適用此項規則而定、㊁不能、（昔醉）

民衆廣告

遺失單串
[illegible]

遺失田單
[illegible]

遺失單串
[illegible]

遺失田單
[illegible]

遺失糧串聲明
[illegible]

遺失田單
[illegible]

遺失田單
[illegible]

聲明類

樂俊芬律師代表萬源盛號反對金蘭公司推受盤聲明
[illegible]

推受盤聲明
[illegible]

推受盤聲明
[illegible]

出租人與承租人聲明
[illegible]

推受盤台併聲明
[illegible]

聲明作廢
[illegible]

推受盤聲明
[illegible]

推受盤聲明
[illegible]

江蘇上海第一特區地方法院公告第八六八號
（爲聲請管業佳臣遺產）
[illegible]

錢秋表師律劍代張泉警租戎能君永告戶富
[illegible]

巢師與曹汽車司租約劉代堃律師表利氏公解除貨契
[illegible]

鄭兆樑啓事
[illegible]

脫離同居聲明
[illegible]

俠素律師代表唐紀泉君警告妻秀貞逃遁啓事
[illegible]
電話一六二五八，九

張文連奎管執遺產緊要聲明
[illegible]

楊中建趙劍英協議離婚啓事
[illegible]

推受盤聲明
[illegible]

退受股聲明
[illegible]

推受盤聲明
[illegible]

遺失類

遺失股款臨時收據保存股票收據聲明
[illegible]

遺失買契
[illegible]

遺失支票作廢聲明
[illegible]

遺失聲明
[illegible]

遺失聲明
[illegible]

遺失聲明
[illegible]

遺失存摺印鑑
[illegible]

遺失作廢聲明
鄭明芝 趙邑 啓

遺失聲明
[illegible]

遺失機單聲明作廢
[illegible]

遺失支票聲明
[illegible]

遺失憑證
[illegible]

遺失支票聲明
[illegible]

遺失存摺
[illegible]

遺失聲明
[illegible]

遺失聲明
[illegible]

遺失聲明
[illegible]

批示（續）
[illegible]

批示

▣第一特院

▼民事批示（一日）▲沈文蔚等狀悉仰照片兩張 [illegible]

▣第二特院

▼民事批示（一日）▲張慶榮爲共發公司債權償還事件 [illegible]

▣地方法院

▼民事批示（卅一）▲李錫麟爲預將財產分給一分聲請備案 [illegible]

公示送達

▣第一特院

▼民事案件 ▲協泰昌與萬和法記木器號因欠款一案被告萬和法記木器號應爲送達之處所不明文件無從送達 ▲高樂滿與嚴裕五司透京因給付委任報酬一案被告冒嚴裕五司透京應爲送達之處所不明文件無從送達 ▲承豐公司與羅幼棠等因租金一案被告徐子根施金林應爲送達之處所不明文件無從送達 ▲泰豐罐頭食品公司與陳秉軒等因欠款一案被告郭鑑泉應爲送達之處所不明文件無從送達 ▲鄭文法與蔣樂敏等因借款一案被告唐錦華應爲送達之處所不明文件無從送達

▼刑事案件 ▲林樂生訴休特門濫收支票一案茲因被告休特門住址不明該被告應收之文件無從送達

▼定期開審 ▲王明德與成衛泉等因存款一案本院定於八月十日上午八時 ▲海列司洋行與陳安甫因墊款一案本院於八月念四日上午七時三十分 ▲萬豐洋行與葉寶周因欠租一案本院於八月二十六日上午八時十分 ▲錢軼斐等與黃溯初等因存款一案本院於八月念六日上午九時 ▲高鐵華與高錢氏因贍養一案本院於八月念九日上午八時

▣第二特院

▼民事案件 ▲勤記經租處陳菊舞與葉維周因欠租一案前因被告葉維周應爲送達之處所不明

▼定期開審 ▲鮑明輝與徐長林等爲欠款一案八月六日上午八時開審 ▲天成祥金號徐聯芳與郁深源等爲欠款一案規定八月念一日上午八時開審 ▲王家權與郭燮棠爲票款一案規定八月二十六日上午八時四十分開審

▣地方法院

▼定期開審 ▲信餘房屋公司與章梅因欠租事件定於八月二十四日上午九時開審 ▲順記豆米號與楊順興等因貨款事件定於八月二十一日上午八時開會 ▲茂泰五金機器廠與景仲恕因貨款事件定於八月念四日上午八時三十分開審 ▲聯合印刷公司與楊郵人等因欠款事件定於八月念四日上午八時三十分開審

公債與金市

公債 昨市 賡續下游
——川帮多頭出動了結——
——休息下午市展期一星期——

中國華商證券交易所各債券市況、自前數日受華北局勢影響而起劇烈之跌風以後、市場頗呈恍惚不寧、加以川幫多頭、推許了結、散戶客幫、跟蹤出籠、市場情況、疲象叢生、前昨三十五號尤以桂局之形惡化而跌勢頻仍、一毛盤九、七角、大戶如五十四號、十一號、市場利率之例懸、以壓迫、故統戊以次諸債、一致慘落、角、力、尤以遠期降度較勁、諸債、列表於後、後市之結果較前一致瀉落四角五分至九角半、九六挫一川幫一角半云、茲將起落市價

價別	前開	最高	最低	後收	較前	差額
[illegible]	[illegible]	[illegible]	[illegible]	[illegible]	[illegible]	[illegible]

現金開傳 標金再向上漲

▼平衡稅報漲人心益佳 ▼結果較上日又大五角

昨八月一日週六金市祇上半天營業、標金再漲、因傳某行有現金開進、人心更佳、雖英銀報長、但大戶購者多數、因此市價步漲、查天最高價爲一千一百卅一元七角、最低卅一元一角、前後仍祇六角上落、結果比上日再升五角、自晨大條升另六二五、美銀勿動、匯兌英美俱降、生金關金勿動、標金九時開盤、爲一千一百卅一元二角、先由同太昌大德永售、當退至卅一元一角、旋爲大豐恆福太亨購、知匯豐掛牌勿動、價漲至卅一元三角、恰豐永大德成出、回到卅一元二角、後悉平衡稅報大半分、且聞某行開進現金、福太亨再進、春元永慶發永亦買、致價步漲及至十一點十七分、好爲卅一元七角、生元永復出、小一角及至十二點收盤、價爲一千一百三十一元六角茲將半日市價列後、

▲前市

開盤	一千一百卅一元二角
最高	一千一百卅一元七角
最低	一千一百卅一元一角
收盤	一千一百卅一元六角
補水	一千一百念九元
登賬價格八月	一千一百念九元
九月	一千一百卅一元

交換所交換數報告

上海聯合準備委員會票據交換所八月一日票據總數、國幣七千六百另五萬二千八百十九元一角、內計交換所、一千八百十九萬另八百四十九元九角七分、轉賬數、五千四百另八萬○七十四元二角二分、代收數一分、其他、一百五十一萬三千四百另四元一角九分、上海銀行業同業公會聯合準備委員會昨日公單拆款息、每千元每日一角二分、銀行承兌匯票九十日期貼現率、每千元每日一角二分、錢業、二百念六萬八千四百九十元另七角

無法投遞電報待

日期	何處來	收報人姓名	電報號數	備註
七月念五日	廣州	[illegible]	[illegible]	[illegible]
[illegible]	[illegible]	[illegible]	[illegible]	[illegible]

以上各電請向四川路二百號總局領取爲荷

以上各電請向民國路老北門收發處領取

險些禿項 浙江四區小孩前患頭瘡

但及時擦用如意膏頭瘡告痊禿項亦免所以此四個小孩之長兄郭偉君（現寓浙江海門石塘鎮）特爲此事致函鳴謝云「某年夏季舍弟森突患頭瘡痛而且癢頭髮脫落不少搽藥不效而文心兩弟及英妹又相繼患之正在焦慮束手之際忽憶及從前岳家有一姑娘曾由如意膏治愈疥瘡因即將其剩餘之藥取回如法搽之頗奏奇效乃自購一批搽用不久諸弟妹之頭瘡完全治愈髮亦復生因此予甚感如意膏之功也」如意膏不僅善治頭瘡即對于烈日炙灼傷燙傷熱癤蚊蟲咬螫割破傷跌損濕疹疥癬面疹亦一樣清涼滋潤迅速收功各埠大藥房皆有出售或逕向上海江西路四五一號韋廉士醫生藥局函購每盒七角六盒三元五角郵力不取

久咳易成癆
[illegible]